



Pratik Bilgiler Rehberi

2024

—

kpmg.com.tr
kpmgvergi.com

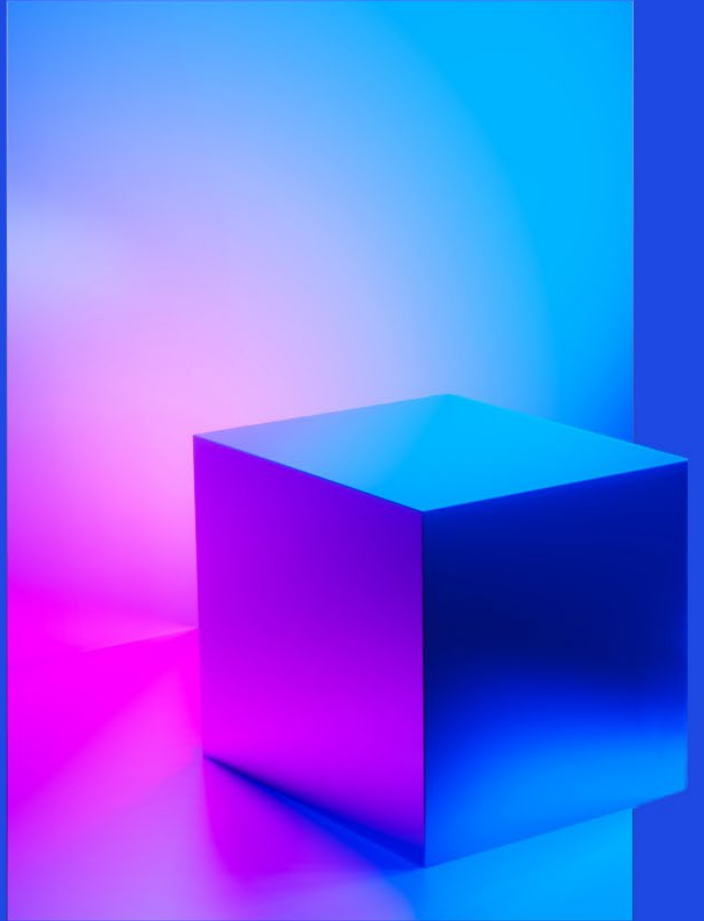

İçindekiler

Hadler ve tutarlar

Defter tutma hadleri	5
Fatura düzenleme haddi	5
Engellilik indirimi	5
Asgari ücret ve yasal kesintiler	6
Aile ve çocuk yardımı	6
KKTC gündelik tutarları	7
Yurt içi gündelikler	7
Yurt dışı gündelikler	7
Çevre temizlik vergisi	8
Gelir vergisi tarifesi	10
Veraset ve intikal vergisi istisna tutarları	10
Veraset intikal vergisi tarifesi	10
Değerli kağıtlar	11
Diğer hadler ve tutarlar	11

Oranlar

Kurumlar vergisi oranı	13
Geçici vergi oranı	13
Menkul sermaye gelirlerinin beyanında uygulanacak indirim oranı	13
Gelir vergisi stopaj oranları	14
Kurumlar vergisi tevkifat oranları	19
Yeniden değerlendirme oranı	20
Tecil faizi oranları	20
Reeskont ve avans faiz oranları	20
Damga vergisi oranları	21
2024 Yılı harç miktarı	22

Vergi cezaları

Usulsüzlük ve özel usulsüzlük cezaları	24
Gecikme zammı, faizi ve pişmanlık zammı	25
Sosyal sigortalar kanunu'na göre uygulanacak ceza tutarları	26

Sosyal sigortalar ve iş hukuku bilgileri

Sosyal güvenlik primi için tavan ve taban ücretleri	30
Sigorta, SGDP ve işsizlik sigortası	30
2024 itibarıyla günlük ve aylık asgari ücretler	31
Kıdem tazminatı sınırı	31
Yıllık ücretli izin günleri	32
İhbar süreleri	32
Sosyal sigortalar ile ilgili bildirim ve ödeme süreleri iş	32
İş Kanunu'na göre idari para cezaları	33

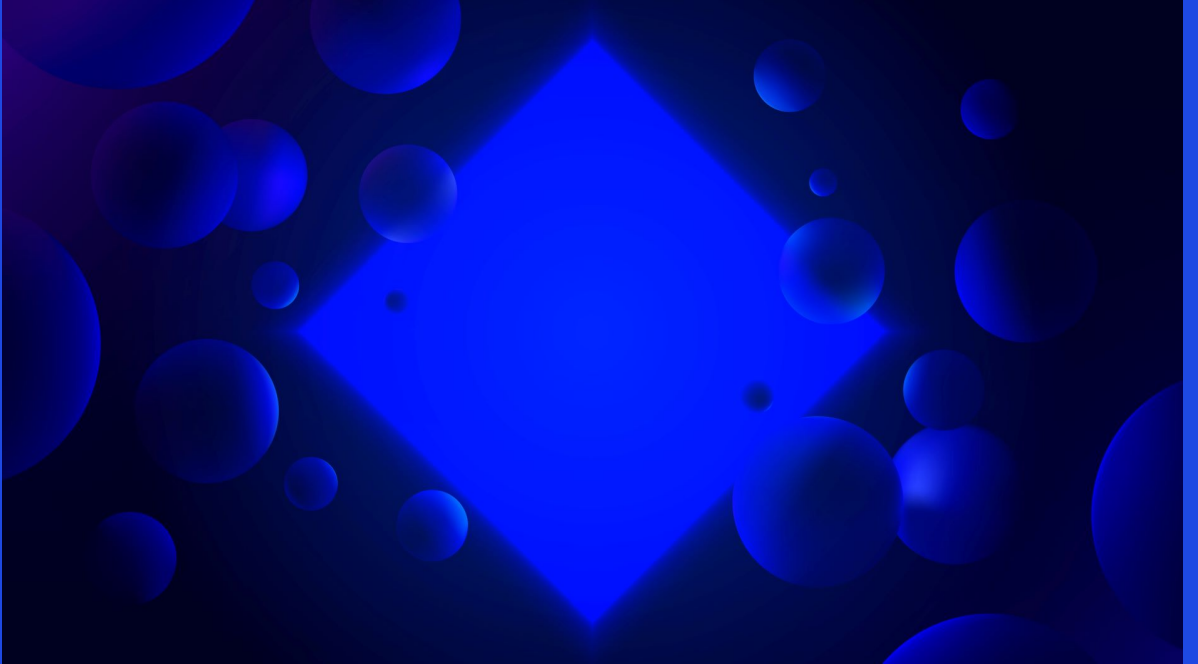

01

Hadler ve tutarlar

1. Hadler ve tutarlar

1.1. Defter tutma hadleri

01.01.2024 tarihinden itibaren uygulanmak üzere,

213 sayılı Vergi Usul Kanunu'nun 177'nci maddesinde açıklanan bilanço esasına göre defter tutacak olan 1'inci sınıf tüccarlara ait hadler 01.01.2024 tarihinden itibaren uygulanmak üzere aşağıdaki gibidir.

Satın aldıkları malları olduğu gibi veya işledikten sonra satan ve yıllık alımlarının tutarı 890.000 TL veya satışlarının tutarı 1.270.000 TL'yi aşanlar,

1'inci bentte yazılı olanların dışındaki işlerle uğraşp da bir yıl içinde elde ettikleri gayri safi iş hasılatı 440.000 TL'yi aşanlar,

1 ve 2 numaralı bentlerde yazılı işlerin birlikte yapılması halinde 2 numaralı bentte yazılı iş hasılatının 5 katı ile yıllık satış tutarının toplamı 890.000,00 TL'yi aşanlar.

1.2. Fatura düzenleme haddi

Fatura verme mecburiyeti (01.01.2024'den itibaren)	6900TL
Fatura verme mecburiyeti (01.01.2023'den itibaren)	4400TL
Fatura verme mecburiyeti (01.01.2022'den itibaren)	2000TL
Fatura verme mecburiyeti (01.01.2021'den itibaren)	1500TL
Fatura verme mecburiyeti (01.01.2020'den itibaren)	1400TL

1.3. Engellilik indirimi

2024 yılı için geçerli olan engellilik indirimi tutarları;

- Birinci derece engelliler için 6.900TL
- İkinci derece engelliler için 4.000TL
- Üçüncü derece engelliler için 1.700TL

1.4. Asgari ücret ve yasal kesintiler

Asgari ücret hesabında yasal kesintiler (01.01.2024-31.12.2024)

Brüt Ücret	20.002,50 TL
Gün	30
Günlük Brüt Ücret	666,75 TL
Aylık Brüt Ücret	20.002,50 TL
Sosyal Güvenlik Primi İşçi Payı (%14)	2.800,35 TL
İşsizlik Sigortası Primi İşçi Payı 1 %	200,03 TL
Gelir Vergisi Matrahı	17.002,13 TL
Hesaplanan Gelir Vergisi (%0)	0,00 TL
Damga Vergisi (%07,59)	0,00 TL
İşçi Kesintiler Toplamı	3.000,38 TL
Net Ele Geçen	17.002,13 TL
SGK Matrahı	20.002,50 TL
İşveren İşsizlik Sigortası (%2)	400,05 TL
İşveren SGK Payı (%15,5)	3.100,39 TL
İşverene Maliyet	23.502,94 TL
SGK Primi İşveren Payı (%20,5)	4.100,51 TL
İşveren İşsizlik Sigorta Primi İşveren Payı (%2)	400,05 TL
İşverene Toplam Maliyet	24.503,06 TL
(İşverene Toplam Maliyet – 5 Puanlık İndirim Alındığında)	23.502,94 TL

1.5. Aile ve çocuk yardımı

Aile yardımı (sigorta primine tabi tutulmayacak)

01 Ocak 2024 – 31 Aralık 2024	2.000,25 TL
01 Ocak 2023 – 31 Aralık 2023	1.000,80 TL
01 Ocak 2022 -31 Aralık 2022	500,40 TL
01 Ocak 2021 – 31 Aralık 2021	357,75 TL
01 Ocak 2020 – 31 Aralık 2020	294,30 TL

Çocuk yardımı (gelir vergisinden istisna)

dönem	0-6 Yaş Grubu için	Diğer çocukları için
01 Ocak 2024 – 31 Aralık 2024		400,05 TL
1 Ocak 2023– 31 Aralık 2023	216,84 TL	108,42 TL
1 Ocak 2022 – 30 Haziran 2022	117,72 TL	58,86 TL
1 Temmuz 2021 – 31 Aralık 2021	89,90 TL	44,95 TL
1 Ocak 2021 - 30 Haziran 2021	82,89 TL	41,45 TL
1 Temmuz 2020 - 31 Aralık 2020	77,23 TL	38,62 TL

1.6. KKTC gündelik tutarları

10 Ocak 2023 tarihli ve 31716 sayılı Resmi Gazetede yayımlanan 10/01/2023 tarihli ve 6656 sayılı Cumhurbaşkanlığı Kararı esas alınarak belirlenmiştir. KKTC'ye yapılacak seyahatler nedeniyle personele ödenen harcırah gündeliğinin bu tutardaki kısmı gelir vergisinden istisnadır.

Görev unvanı / kadro derecesi	Gündelik Miktarları
Genelkurmay Başkanı, Anayasa Mahkemesi Başkanı, Bakanlar, Milletvekilleri, Kuvvet Komutanları, Jandarma Genel Komutanı, Sahil Güvenlik Komutanı, Orgeneral ve Oramiraller, Yargıtay, Danıştay, Sayıştay ve Uyuşmazlık Mahkemesi Başkanları, Yargıtay Cumhuriyet Başsavcısı, Danıştay Başsavcısı, Cumhurbaşkanlığı ve T.B.M.M. Genel Sekreterleri, Başbakanlık Müsteşarı	557,00TL

1.7. Yurt içi gündelikler

01.01.2024-31.12.2024 Aylık brüt tutarı

Personele yurt içi seyahatler nedeniyle ödenen harcırah gündeliğinin **480** lirayı aşmayan kısmı gelir vergisinden istisnadır.

1.8. Yurt dışı gündelikler

Halen uygulanan harcırah tutarları, 10.01.2023 tarihli Resmî Gazetede yayımlanan 6656 sayılı Cumhurbaşkanlığı Kararıyla belirlenmiştir. Bu karar çerçevesinde halen uygulanmakta olan vergiden müstesna yurt dışı gündelik tutarları ülkeler itibarıyla aşağıdaki gibidir:

Ülkeler/para birimi	Tutar	Ülkeler/para birimi	Tutar
ABD (ABD Doları)	182	İsviçre (İsviçre Frangı)	283
Almanya (Euro)	164	İtalya (Euro)	152
Avustralya (Avustralya Doları)	283	Japonya (Japon Yeni)	31.405
Avusturya (Euro)	166	Kanada (Kanada Doları)	244
Belçika (Euro)	161	Kuveyt (Kuveyt Dinarı)	50
Danimarka (Kron)	1238	Lüksemburg (Euro)	161
Finlandiya (Euro)	148	Norveç (Norveç Kronu)	1.193
Fransa (Euro)	160	Portekiz (Euro)	155
Hollanda (Euro)	156	Suudi Arabistan (S. Arabistan Riyali)	617
İngiltere (Sterlin)	115	Yunanistan (Euro)	158
İrlanda (Euro)	155	Kosova (Euro)	123
İspanya (Euro)	158	Diğer AB ülkeleri (Euro)	127
İsveç (İsveç Kronu)	1359	Diğer ülkeler (ABD Doları)	157

1.9. Çevre temizlik vergisi

2024 YILI ÇEVRE TEMİZLİK VERGİLERİ (TL)

1. Konutlara ait çevre temizlik vergisi

Konutlara ait çevre temizlik vergisi; su tüketim miktarı esas alınmak suretiyle metreküp başına büyükşehir belediyelerinde 2,30TL, diğer belediyelerde 1,70TL olarak hesaplanacaktır.

Diğer taraftan, belediyenin çevre temizlik hizmetlerinden yararlanan ancak, su ihtiyacını belediyece veya büyükşehir belediyelerine bağlı su ve kanalizasyon idarelerince tesis edilmiş su şebekesi haricinden karşılayan konutlara ilişkin çevre temizlik vergisi, aşağıda yer alan ilgili tarifelerin yedinci grubunun belediye meclislerince en son intibak ettirilen derecelere ait tutarlar üzerinden tahakkuk ettirilecektir.

2. İşyerleri ve diğer şekilde kullanılan binalara ait çevre temizlik vergisi

İşyerleri ve diğer şekilde kullanılan binalara ait çevre temizlik vergisi, büyükşehir belediyeleri ve büyükşehir belediyeleri dışındaki belediyelerde aşağıdaki tarifelere göre uygulanacaktır.

1. Büyükşehir belediyeleri dışındaki belediyelerde uygulanacak çevre temizlik vergisi

Büyükşehir belediyeleri dışındaki belediyelerde uygulanacak olan çevre temizlik vergisi tarifesi aşağıda yer almaktadır.

Bina grupları	bina dereceleri ve yıllık vergi tutarları (tl)				
	1. Derece	2. Derece	3. Derece	4. Derece	5. Derece
1. Grup	20.000	17.000	13.000	11.800	9.500
2. Grup	13.000	9.500	7.900	6.600	5.800
3. Grup	9.500	6.600	5.800	4.000	3.300
4. Grup	4.000	3.300	2.300	2.000	1.700
5. Grup	2.300	2.000	1.400	1.400	1.180
6. Grup	1.400	1.180	700	660	500
7. Grup	500	400	260	230	170

2.1. Büyükşehir belediyelerinde uygulanacak çevre temizlik vergisi

Belediye Gelirleri Kanunu'nun mükerrer 44'üncü maddesinin beşinci fıkrasına göre, büyükşehir belediyelerinde çevre temizlik vergisi, diğer belediyelerde uygulanan çevre temizlik vergisi tutarları %25 artırılarak hesaplanacaktır. Buna göre büyükşehir belediyelerinde uygulanacak olan çevre temizlik vergisi tarifesi aşağıda yer almaktadır.

Bina grupları	bina dereceleri ve yıllık vergi tutarları (tl)				
	1. Derece	2. Derece	3. Derece	4. Derece	5. Derece
1. Grup	25.000	21.250	16.250	14.750	11.875
2. Grup	16.250	11.875	9.875	8.250	7.250
3. Grup	11.875	8.250	7.250	5.000	4.125
4. Grup	5.000	4.125	2.875	2.500	2.125
5. Grup	2.875	2.500	1.750	1.750	1.475
6. Grup	1.750	1.475	875	825	625
7. Grup	625	500	325	287	212

3. İndirimli çevre temizlik vergisi uygulaması

2464 sayılı Kanununun mükerrer 44'üncü maddesinin on ikinci fıkrasında, "Bakanlar Kurulu; beşinci fıkradaki tarifede yer alan bina gruplarını belirlemeye ve bu maddenin dördüncü ve beşinci fıkralarında yer alan tutarları yöreler, belediyelerin nüfusları ve bina grupları itibarıyla ayrı ayrı dörtte birine kadar indirmeye veya yarısına kadar artırmaya yetkilidir." hükmü yer almaktadır.

Bu hükmün verdiği yetkiye dayanılarak yayımlanan 2005/9817 sayılı Bakanlar Kurulu Kararının 7'nci maddesine göre; konut, işyeri ve diğer şekilde kullanılan binalar için belirtilen tutarlar, büyükşehir belediye sınırları içinde bulunanlar hariç olmak üzere kalkınmada öncelikli yörelerdeki belediyeler ile nüfusu 5000'den az olan belediyelerde % 50 indirimli olarak uygulanacaktır. Buna göre, kalkınmada öncelikli yörelerdeki belediyeler ile nüfusu 5000'den az olan belediyelerde bulunan konutlara ait çevre temizlik vergisi su tüketim miktarı esas alınmak suretiyle metreküp başına 55 Kuruş olarak hesaplanacak; işyeri ve diğer şekillerde kullanılan binalara ait çevre temizlik vergisi tutarları ise aşağıdaki tarife göre hesaplanacaktır.

Bina grupları	bina dereceleri ve yıllık vergi tutarları (tl)				
	1. Derece	2. Derece	3. Derece	4. Derece	5. Derece
1. Grup	10.000	8.500	6.500	5.900	4.750
2. Grup	6.500	4.750	3.950	3.300	2.900
3. Grup	4.750	3.300	2.900	2.000	1.650
4. Grup	2.000	1.650	1.150	1.000	850
5. Grup	1.150	1.000	700	700	590
6. Grup	700	590	350	330	250
7. Grup	250	200	130	115	85

1.11. Gelir vergisi tarifesi

110.000 TL'ye kadar	%15
230.000 TL'nin 110.000 TL'si için 16.500 TL, fazlası	%20
580.000 TL'nin 230.000 TL'si için 40.500 TL (ücret gelirlerinde 870.000 TL'nin 230.000 TL'si için 40.500 TL), fazlası	%27
3.000.000 TL'nin 580.000 TL'si için 135.000 TL, (ücret gelirlerinde 3.000.000 TL'nin 870.000 TL'si için 213.300 TL), fazlası	%35
3.000.000 TL'den fazlasının 3.000.000 TL'si için 982.000 TL, (ücret gelirlerinde 3.000.000 TL'den fazlasının 3.000.000 TL'si için 958.800 TL), fazlası	%40

1.12. Veraset ve intikal vergisi istisna tutarları

2024 Takvim yılı için

Veraset - intikal türü	İstisnatutarı
Evlatlıklar dahil, fûruğ ve eşten herbirine isabet eden miras hisselerinde	1.609.552TL
Fûruğ bulunmaması halinde eşe isabet eden miras hissesinde	3.221.082TL
İvazsız suretle meydana gelen intikallerde	37.059TL
Para ve mal üzerine düzenlenen yarışma ve çekilişlerde kazanılan ikramiyelerde	37.059 TL

1.13. Veraset intikal vergisi tarifesi

2024- Takvim yılı

Matrah	Vergi oranı%	
	Veraset yolu ile intikallerde	İvazsız intikallerde
İlk – 1.700.000 TL için	1	10
Sonra gelen 4.000.000 TL için	3	15
Sonra gelen 8.700.000 TL için	5	20
Sonra gelen 17.000.000 TL için	7	25
Matrahın 31.400.000 TL'yi aşan bölümü için	10	30

1.14. Değerli kağıtlar

Değerli kağıt	2024
Noter kağıtları ve beyanname	87,00TL
Protesto, vekaletname ve re'sen senet	174,00TL
Pasaportlar	790,00TL
Yabancılar için ikamet tezkereleri	565,00TL
T.C. Kimlik kartı	130,00TL
Aile cüzdanları	705,00TL
Sürücü belgeleri	990,00TL
Sürücü çalışma belgeleri (karneleri)	990,00TL
Motorlu araç tescil bel.	885,00TL
İş makinesi tescil belgesi	740,00TL
Banka çekleri (her 1 yap.)	55,00TL
Mavi kart	130,00TL
Yabancı Çalışma İzni/Çalışma İzni Muafiyeti Belgesi	565,00TL

1.17. Diğer hadler ve tutarlar

Diğer hadler ve tutarlar	Tutar
Vergi Usul Kanunu'nda yer alan ve 01.01.2023 Tarihinden geçerli olmak üzere uygulanacak had ve miktarlar	
İlanın vergi dairesinde yapılması	17.000TL
İlanın; vergi dairesinin bulunduğu yerde yayımlanan bir veya daha fazla gazetede yapılması	17.000-1.700.000 TL
İlanın; Türkiye genelinde yayımlanan gazetelerden birinde ayrıca yapılması	1.700.000 TL ve üzeri
Tahakkuktan vazgeçme	200
Bilanço hesabı esasına göre defter tutma hadleri	
Yıllık; alış tutarı	1.400.000
Yıllık; satış tutarı	2.000.000
Yıllık gayrisafi işhaslatı	690.000
İş haslatının beş katı ile yıllık satış tutarının toplamı	1.400.000
Muhtarların karne tasdikinde aldığı harç	20
Doğrudan gider yazılacak demirbaş ve peştemallıklar	6.900
En az ceza haddi	
Damga vergisinde	87
Diğer vergilerde	170

02

Oranlar

2. Oranlar

2.1. Kurumlar vergisi oranı

Yıl	Kurumlar vergisi
2024	%25
2023	%25
2022	%23
2021	%25

2.2. Geçici vergi oranı

	2022	2023	2024
Kurum Geçici Vergi	%23	%20	%25
Gelir Geçici Vergi	%15	%15	%15

3. Menkul sermaye gelirlerinin beyanında uygulanacak indirim oranı

2023 yılı gelirlerinin beyanında.....	%352,38
2022 yılı gelirlerinin beyanında	%677,67
2021 yılı gelirlerinin beyanında	%2,17
2020 yılı gelirlerinin beyanında	%85,1



4. Gelir vergisi stopaj oranları

Türü	Md/Bent	Alt Bent	Tevkifat Oranı (%)
Hizmet erbabına ödenen ücretler ile ücret sayılan ödemelerden (istisnadan faydalananlar hariç)	94/1		GVK 103 ve 104. Md'ye göre
Telif ödemelerinden		a	17
94/2 (2009/14592 sayılı BKK ile 03.02.2009'dan itibaren)			
Diğer serbest meslek ödemelerinden		b	20
94/2 (2009/14592 sayılı BKK ile 03.02.2009'dan itibaren)			
Yıllara yaygın inşaat ve onarım işi yapanlara ödenen istihkak bedellerinden			5
94/3 (2009/14592 sayılı BKK ile 03.02.2009'dan itibaren)			
Dar mükellefiyete tabi olanlara, telif ve patent haklarının satışı dolayısıyla yapılan ödemelerden, (2009/14592 sayılı BKK ile 03.02.2009'dan itibaren)	94/4		20
GVK 70'inci maddede yazılı mal ve hakların kiralanması karşılığında yapılan ödemelerden, (3491 sayılı CB Kararı ile 01.03.2021'den itibaren)	94/5	a	20
Vakıflar (mazbut vakıflar hariç) ve derneklere ait gayrimenkullerin kiralanması karşılığında bunlara yapılan kira ödemelerinden (2009/14592 sayılı BKK ile 03.02.2009'dan itibaren)	94/5	b	20
Kooperatiflere ait gayrimenkullerin kiralanması karşılığında bunlara yapılan kira ödemelerinden (2006/11449 sayılı BKK ile 01.01.2007'den itibaren)	94/5	c	20
Yabancı devletlere, yabancı kamu idare ve kuruluşları ile uluslararası kuruluşlara ait diplomatik statüsü bulunmayan gayrimenkullerin kiralanması karşılığında bunlara yapılan kira ödemelerinden	94/5	d	20

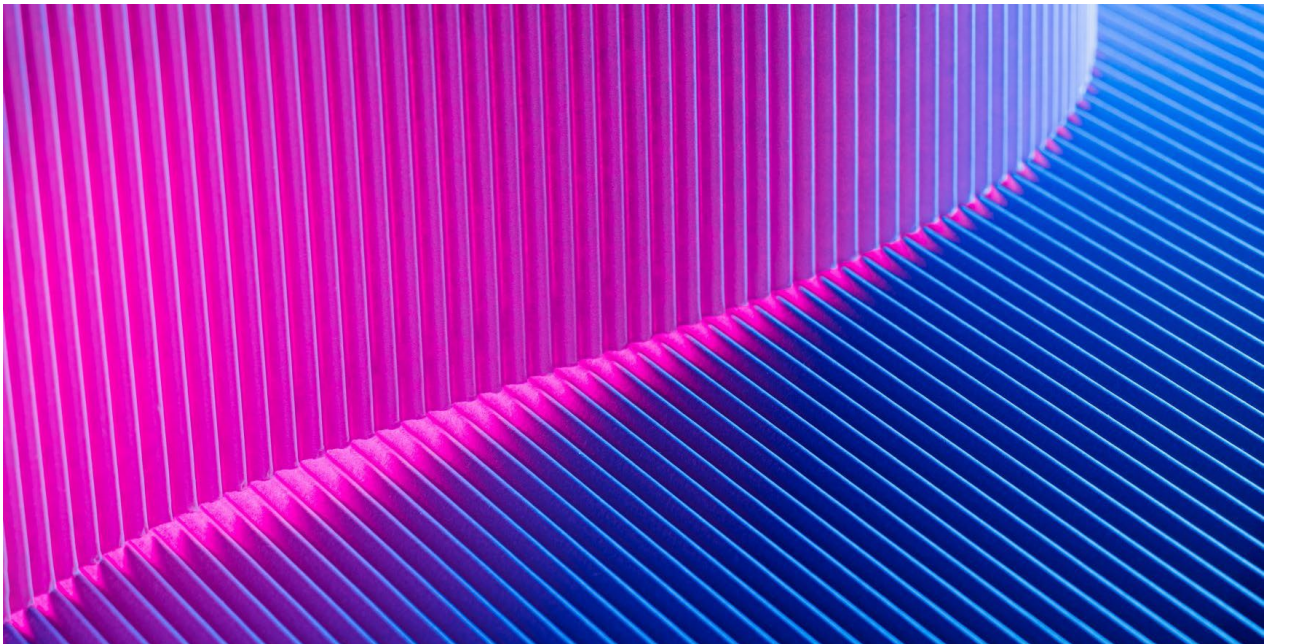

2.4. Gelir vergisi stopaj oranları (devamı)

Türü	Md/Bent	Alt Bent	Tevkifat Oranı (%)
Tam mükellef kurumlar tarafından; tam mükellef gerçek kişilere, gelir ve kurumlar vergisi mükellefi olmayanlara ve bu vergilerden muaf olanlara dağıtılan, 75 inci maddenin ikinci fıkrasının (1), (2) ve (3) numaralı bentlerinde yazılı kâr paylarından (kârın sermayeye eklenmesi kâr dağıtımı sayılmaz.)	94/6	B1	10
Tam mükellef kurumlar tarafından; dar mükellef gerçek kişilere, dar mükellef kurumlara (Türkiye'de bir işyeri veya daimi temsilci aracılığıyla kâr payı elde edenler hariç) ve gelir ve kurumlar vergisinden muaf olan dar mükelleflere dağıtılan, 75 inci maddenin ikinci fıkrasının (1), (2) ve (3) numaralı bentlerinde yazılı kâr paylarından (Kârın sermayeye eklenmesi kâr dağıtımı sayılmaz.)	94/6	b2	10
01.01.2006 tarihinden önce ihraç edilen Devlet tahvili ve Hazine bonusu fazileri ile TOKİ, Öİ tarafından çıkarılan menkul kıymetlerden sağlanan gelirlerden	94/7	a, b,c,	0
Tam mükellef kurumlar tarafından yurtdışında ihraç edilen tahvillerin;			
i) vadesi 1 yıla kadar olanlardan elde edilen faizlerinden	94/7		10
ii) vadesi 1 yıl ile 3 yıl arası olanlardan elde edilen faizlerinden	94/7		7
iii) Vadesi 3 yıl ile 5 yıl arası olanlardan elde edilen faizlerinden	94/7		3
iv) Vadesi 5 y il ve daha uzun olanlardan elde edilen faizlerinden	94/7		0
Tam mükellef varlık kiralama şirketleritarafından yurt dışındaihraç edilen kira sertifikalarının;			
i) vadesi 1 yıla kadar olanlardan elde edilenfaizlerinden	94/7		10
ii) vadesi 1 yıl ile 3 yıl arası olanlardan elde edilenfaizlerinden	94/7		7
iii) vadesi 3 yıl ve daha uzun olanlardan elde edilen faizlerinden	94/7		3
iv) Vadesi 5 y il ve daha uzun olanlardan elde edilen faizlerinden			0
Belirtilenler dışında kalan kalanlar için,			
Mevduat faizlerinden (Kanunla kurulan demek ve vakıflar, Cumhurbaşkanı'nca vergi muafiyeti tanınan vakıflar, kamu menfaatine yararlı demekler ile demek ve vakıf olmamakla birlikte; odalar, borsalar, meslek örgütleri ve bunların üst kuruluşları, siyasi partiler, emekli ve yardım sandıkları gibi vergi uygulamalarında dernek ve vakıf olarak kabul edilenler hariç, dernek ve vakıflar dahil)	94/8		
1) Döviz tevdiat hesaplarınıayrütülen faizlerden ve katılım bankalarınınca döviz katılma hesaplarına ödenen kar paylarından;			
i) Vadesiz ve ihbarlı hesaplar ile 1 yıla kadar (1 yıl dahil) vadeli hesaplarda	Geç.67/4		20
ii) 1 yıldan uzun vadeli hesaplarda	Geç.67/4		18
2) Mevduat faizlerinden;			
i) Vadesiz ve ihbarlı hesaplar ile 6 aya kadar (6 ay dahil) vadeli hesaplarda	Geç.67/4		5

2.4. Gelir vergisi stopaj oranları (devamı)

Türü	Md/Bent	Alt Bent	Tevkifat Oranı %
ii) 1 yıla kadar (1 yıl dahil) vadeli hesaplarda	Geç.67/4		3
iii) 1 yıldan uzun vadeli hesaplarda	Geç.67/4		0
3) Katılım bankaları tarafından katılım hesabı karşılığında ödenen kar paylarından;	Geç.67/4		
i) Vadesiz, ihbarlı ve özel cari hesaplar ile 6 aya kadar (6ay dahil) vadeli hesaplarda	Geç.67/4		5
ii) 1 yıla kadar (1 yıl dahil) vadeli hesaplarda	Geç.67/4		3
iii) 1 yıldan uzun vadeli hesaplarda	Geç.67/4		0
Başbayiler hariç olmak üzere, 14/03/2007 tarih ve 5602 sayılı Şans Oyunları Hasılatından Alınan Vergi, Fon ve Payların Düzenlenmesi Hakkında Kanun'da tanımlanan şans oyunlarına ilişkin olarak; bilet, kupon ve benzerlerini satanlara, düzenlenen her türlü bahis ve şans oyunlarının oynatılmasına aracılık edenlere, diğer kişilerce çıkartılan bu nitelikteki biletleri satanlara yapılan komisyon, prim ve benzeri ödemelerden (2012/3322 sayılı BKK ile 01.07.2012'den itibaren)	94/10	a	15
4077 sayılı Tüketicinin Korunması Hakkında Kanun'a göre gerçek ve tüzel kişilerin mallarını iş akdi ile bağlı olmaksızın bunlar adına kapı kapı dolaşmak suretiyle tüketiciye satanlara bu faaliyetleriyle ilgili olarak yapılan komisyon, prim ve benzeri ödemelerden. (2009/14592 sayılı BKK ile 03.02.2009'dan itibaren)	94/10	b	20
Çiftçilerden satın alınan zirai mahsuller ve hizmetler için yapılan ödemelerden; (2009/14592 sayılı BKK ile 03.02.2009'dan itibaren)	94/11		
Hayvanlar ve bunların mahsulleri ile kara ve su avcılığı mahsulleri için,			
i) Ticaret borsalarında tescil ettirilerek satın alınanlar için	94/11	a	1
ii) Ticaret borsası dışında satın alınanlar için	94/11	a	2
Diğer zirai mahsuller için,			
i) Ticaret borsalarında tescil ettirilerek satın alınan zirai mahsuller için	94/11	b	2
ii) Ticaret borsası dışında satın alınanlar için	94/11	b	4
Zirai faaliyet kapsamında ifa edilen hizmetler için,			
i) Orman idaresine veya orman idaresine karşı taahhütte bulunan kurumlara yapılan ormanların ağaçlandırılması, bakımı, kesimi, ürünlerin toplanması, taşınması ve benzeri hizmetler için;	94/11	c	2
ii) Diğer hizmetler için	94/11	c	4
PTT acenteliği yapanlara, bu faaliyetleri nedeniyle ödenen komisyon bedeli üzerinden, (2009/14592 sayılı BKK ile 03.02.2009'dan itibaren)	94/12		20

2.4. Gelir vergisi stopaj oranları (devamı)

Türü	Md/Bent	Alt Bent	Tevkifat Oranı (%)
Esnaf muaflığından yararlananlara mal ve hizmet alımları karşılığında yapılan ödemelerden; (2009/14592 sayılı BKK ile 03.02.2009'dan itibaren)			
9'uncu maddenin birinci fıkrasının (6) numaralı bendinde yer alan emtia bedelleri veya bu emtianın imalinde ödenen hizmet bedelleri üzerinden	94/13	a	2
Hurda alımları için	94/13	b	2
Diğer mal alımları için	94/13	c	5
Diğer hizmet alımları (yukarıdakiler hariç olmak üzere mal ve hizmet bedelinin ayrılmasını hali de bu kapsamdadır) için	94/13	d	10
Tüzel kişiliği haiz emekli sandıkları, yardım sandıkları ile emeklilik ve sigorta şirketleri tarafından; (2009/14592 sayılı BKK ile 03.02.2009'dan itibaren)			
On yıldan az süreyle prim veya aidat ödeyerek ayrılanlara ödenen irat tutarlar		a	15
94/15			
Bireysel emeklilik sisteminden; On yıldan az süreyle katkı payı ödeyerek ayrılanlar ile bu süre içinde kısmen ödeme alanlara yapılan ödemelerin içerdiği irat tutarı (28/3/2001 tarihli ve 4632 sayılı Bireysel Emeklilik Tasarruf ve Yatırım Sistemi Kanunu		a	15
94/16 kapsamında bireysel emeklilik hesabına yapılan Devlet katkılarının ödemeye konu olan kısımlarına isabet eden irat tutarı dahil.),			
Bireysel emeklilik sisteminden; On yıl süreyle katkı payı ödemiş olmakla birlikte emeklilik hakkı kazanmadan ayrılanlar ile bu süre içinde kısmen ödeme alanlara yapılan ödemelerin içerdiği irat tutarı (4632 sayılı Kanun kapsamında bireysel emeklilik 94/16 hesabına yapılan Devlet katkılarının ödemeye konu olan kısımlarına isabet eden irat tutarı dahil.)		b	10
Bireysel emeklilik sisteminden; Emeklilik hakkı kazananlar ile bu sistemden vefat, maluliyet veya tasfiye gibi zorunlu nedenlerle ayrılanlara yapılan ödemelerin		c	5
94/16 içerdiği irat tutarı (4632 sayılı Kanun kapsamında bireysel emeklilik hesabına yapılan Devlet katkılarının ödemeye konu olan kısımlarına isabet eden irat tutarı dahil.)			
24.04.2003 tarihinden önce yapılan müracaatlara istinaden düzenlenen yatırım teşvik belgeleri kapsamında yararlanan yatırım indirimi tutarı üzerinden (4842 sayılı Kanun ile 24.04.2003'den itibaren)	Geç.69		19,8
01.01.2006 tarihinden itibaren iktisap edilen, tam mükellef kurumlara ait olup İMKB'de işlem gören ve bir yıldan kısa süreyle elde tutulan hisse senetlerinin ve hisse senedi endekslerine dayalı olarak yapılan vadeli işlem ve opsiyon sözleşmeleri ve İstanbul Menkul Kıymetler Borsası'nda işlem gören aracı kuruluş varantların (menkul kıymetler yatırım ortakları hisse senetleri hariç) elden çıkarılmasından sağlanan kazançlardan;	Geç.67/1		
a) Tam ve dar mükellef gerçek kişi ve kurumlar için (27.09.2010 tarih ve 2010/926 sayılı BKK ile 01.10.2010'dan itibaren)			0
b) 5520 sayılı Kurumlar Vergisi Kanunu'nun 2'nci maddesinin birinci fıkrası kapsamındaki mükellefler ile münhasıran menkul kıymet ve diğer sermaye piyasası aracı getirileri ile değer artışı kazançları elde etmek ve bunlara bağlı hakları kullanmak amacıyla faaliyette bulunan mükelleflerden 2499 sayılı Sermaye Piyasası Kanunu'na göre kurulan yatırım fonları ve yatırım ortaklarıyla benzer nitelikte olduğu Maliye Bakanlığınca belirlenenler tarafından elde edilenler hariç olmak üzere, (a) numaralı bent dışında kalan kazançlar için (27.09.2010 tarih ve 2010/926 sayılı BKK ile 01.10.2010'dan itibaren)			10
Türkiye Jokey Kulübü'nce organize edilen yarışmalara katılan atların jokeyleri, jokey yamakları ve antrenörlerine ücret olarak yapılan ödemelerden (5281 sayılı Kanun ile 01.01.2005'den itibaren)	Geç. 68		20
İMKB'de işlem gören hisse senetlerine (Menkul kıymetler yatırım ortaklıkları hisse senetleri hariç) ilişkin olarak elde edilen kazançlardan; -Tam ve dar mükellef gerçek kişi ve kurumlar için (2010/926 s. BKK ile 01.10.2013'dan itibaren)	Geç. 67/1		0
Hisse senetlerine ve hisse senedi endekslerine dayalı olarak yapılan vadeli işlem ve opsiyon sözleşmelerinden elde edilen kazançlardan -Tam ve dar mükellef gerçek kişi ve kurumlar için (2010/926 s. BKK ile 01.10.2010'dan itibaren)	Geç. 67/1		0

2.4. Gelir vergisi stopaj oranları (devamı)

Türü	Md/Bent	Alt Bent	Tevkifat Oranı(%)
Hisse senetlerine ve hisse senedi endeslerine dayalı olup İMKB'de işlem gören aracı kuruluş varatlarından elde edilen kazançlardan; -Tam ve dar mükellef gerçek kişi ve kurumlar için (2010i7926 s. BKK ile 01.10.2010'dan itibaren)	Geç.67/1		0
Lig usulüne tabi spor dallarında			
1- En üst ligdekileri için	Geç.72	a	20
2- En üst altı ligdekiler için	Geç.72	a	10
3- Diğer ligdekileri için	Geç.72	a	5
4- Lig usulüne tabi olmayan spor dallarındaki sporculara yapılan ödemeler ile milli sporculara uluslararası müsabakalara katılmaları karşılığında yapılan ödemelerden	Geç.72	b	5
Vergi Usul Kanunu'nun 11'inci maddesinin 7. fıkrası kapsamındaki reklam ödemelerinden; a) İnternet ortamında verilen reklam hizmetine ilişkin olarak, bu hizmeti verenlere veya internet ortamında reklam hizmeti verilmesine aracılık edenlere yapılan ödemeler üzerinden	GVK 94/18		15

2.5. Kurumlar Vergisi Tevkifat Oranları

Kurumlar vergisi tevkifat oranları (5520 Sayılı Kurumlar Vergisi Kanunu'nun 67. Maddesi Uyarınca ve 2009/14593s.BKK. Uyarınca Dar Mükellef Kurumlara Yapılan Ödemeler İçin Geçerli Kesinti Oranları)

İlgili madde	Açıklama	Oran
KVK 30/1-a	Gelir Vergisi Kanunu'nda belirtilen esaslara göre birden fazla takvim yılına yaygın inşaat ve onarım işleri ile uğraşan kurumlara bu işleri ile ilgili olarak yapılan hakediş ödemeleri (2009/14592 sayılı BKK ile 03.02.2009'dan itibaren)	%3
KVK 30/1-b	Petrol arama faaliyetleri için yapılan serbest meslek kazancı ödemeleri (2009/14592 sayılı BKK ile 03.02.2009'dan itibaren)	%5
KVK 30/1-b	Diğer serbest meslek kazancı ödemeleri (2009/14592 sayılı BKK ile 03.02.2009'dan itibaren)	%20
KVK 30/1-c	3226 sayılı Finansal Kiralama Kanunu kapsamındaki faaliyetlerden sağlanacak gayrimenkul sermaye iratlarından (2009/14592 sayılı BKK ile 03.02.2009'dan itibaren)	%1
KVK 30/1-c	Diğer gayrimenkul sermaye iratları (2009/14592 sayılı BKK ile 03.02.2009'dan itibaren)	%20
KVK 30/1-ç	Her nevi tahvil (ipotek finansmanı kuruluşları ve konut finansmanı kuruluşları tarafından ihraç edilen ipotekli sermaye piyasası araçları, varlık teminatı menkul kıymetler dahil) ve Hazine bonosu faizleri ile Toplu Konut İdaresi, Özelleştirme İdaresi'nce çıkarılan menkul kıymetler ve varlık kiralama şirketleri tarafından ihraç edilen kira sertifikalarından sağlanan gelirlerden (Döviz cinsinden yahut döviz, altına veya başka bir değere endeksli menkul kıymetlerin itfasi sırasında oluşan değer artışları kesintiye tabi tutulmaz)	

2.5. Kurumlar vergisi tevkifat oranları (devamı)

Kurumlar vergisi tevkifat oranları		
5520 Sayılı Kurumlar Vergisi Kanunu'nun 30. Maddesi Uyarınca ve 2006/11447 s.BKK. Uyarınca Dar Mükellef Kurumlara Yapılan Ödemeler İçin Geçerli Kesinti Oranları		
İlgili madde	Açıklama	Oran
KVK 30/1-ç	Devlet tahvili ve Hazine bonusu faizleri ile Toplu Konut İdaresi ve Özelleştirme İdaresince çıkarılan menkul kıymetlere ve 4749 sayılı Kamu Finansmanı ve Borç Yönetiminin Düzenlenmesi Hakkında Kanun uyarınca kurulan varlık kiralama şirketleri tarafından yurt dışında ihraç edilen kira sertifikalarına sağlanan gelirlerden	%0
Tam Mükellef Kurumlar tarafından yurtdışında ihraç edilen tahvillerin;		
	I) Vadesi 1 yıla kadar olanlardan elde edilen faizlerinden	%7
	II) Vadesi 1 yıl ile 3 yıl arası olanlardan elde edilen faizlerinden	%3
	III) Vadesi 3 yıl ve daha uzun olanlardan elde edilen faizlerinden	%0
Tam Mükellef varlık kiralama şirketleri tarafından yurt dışında ihraç edilen kira sertifikalarının;		
	I) Vadesi 1 yıla kadar olanlardan elde edilen faizlerinden	%7
	II) Vadesi 1 yıl ile 3 yıl arası olanlardan elde edilen faizlerinden	%3
	III) Vadesi 3 yıl ve daha uzun olanlardan elde edilen faizlerinden	%0
	Belirtilenlerin dışında kalanları için,	%10
KVK 30/1-ç	Her nevi alacak faizleri;	
	Yabancı devletler, uluslararası kurumlar veya yabancı bankalardan ya da bulunduğu ülkede mutad olarak kredi vermeye yetkilendirilmiş olup sadece ilişkili bulunduğu kurumlara değil tüm gerçek ve tüzel kişilere kredi veren kurumlardan alınan her türlü krediler için ödenecek faizlerden (katılım bankalarının kendi usullerine göre yurt dışından sağladıkları fonlar ve benzeri kaynaklar için ödedikleri kar payları dahil)	%0
	Bankaların 5411 sayılı Bankacılık Kanunu uyarınca uygun görülen ikincil sermaye benzeri kredileri ile bankaların ve diğer kurumların bir akım veya varlık portföyüne dayalı olarak yurt dışında menkul kıymetleştirmeyöntemiyle temin ettikleri kredileri için ödenecek faizlerden	%1
	Katılım bankaları tarafından ödenen kar payları hariç olmak üzere, mal tedarikinden kaynaklanan vade farkları üzerinden	%5
	Diğerlerinden	%10
KVK 30/1-ç	GVK'nun 75/10'uncu maddesinde yazılı menkul sermaye iratları (Her çeşit senetlerin iskonto edilmesi karşılığında alınan iskonto bedelleri-yurtdışında factoring kuruluşlarına ödenen faizler)menkul kıymet yatırım fonu katılma belgelerinin kar payları (yani bunların ilgili fona iadesinden sağlanan gelirler)	%10
KVK 30/1-ç	Diğer menkul sermaye iratları	%15
KVK 30/2	Ticari veya zirai kazançta dahil olup olmadığına bakılmaksızın telif, imtiyaz, ihtira, işletme, ticaret unvanı, marka ve benzeri gayri maddi hakların satışı, devir ve temlik karşılığında nakden veya hesaben ödenen veya tahakkuk ettirilen bedeller üzerinden	%20
KVK 30/3	Tam mükellef kurumlar tarafından, Türkiye'de bir iş yeri veya daimi temsilci aracılığıyla kar payı elde edenler hariç olmak üzere dar mükellef kurumlara veya kurumlar vergisinden muaf olan dar mükelleflere dağıtılan (karın sermayeye eklenmesi kar dağıtımı sayılmaz) ve Gelir Vergisi Kanununun 75'inci maddesinin ikinci fıkrasının (1), (2) ve (3) numaralı bentlerinde sayılan kar paylarından	%10

Kurumlar vergisi tevkifat oranları

(5520 Sayılı Kurumlar Vergisi Kanunu'nun 30. Maddesi Uyarınca ve 2006/11447 s.BKK. Uyarınca Dar Mükellef Kurumlara Yapılan Ödemeler İçin Geçerli Kesinti Oranları

İlgili madde	Açıklama	Oran
KVK30/5	Türkiye'de işyeri ve daimi temsilcisi bulunmayan mükelleflerin, yetkili makamların izniyle açılan sergi ve panayirlarda yaptıkları ticari faaliyetlerden elde ettikleri kazançlar üzerinden	%0
KVK30/6	Yıllık veya özel beyanname veren dar mükellef kurumların, indirim ve istisnalar düşülmeden önceki kurum kazancından, hesaplanan kurumlar vergisi düşüldükten sonra kalan kısımdan ana merkeze aktarıldıkları tutar üzerinden	%10
KVK30/7	Kazancın elde edildiği ülke vergi sisteminin, Türk vergi sisteminin yarattığı vergilendirme kapasitesi ile aynı düzeyde bir vergilendirme imkanı sağlayıp sağlamadığı hususunun göz önünde bulundurulması suretiyle Bakanlar Kurulunca Han edilen ülkelerde yerleşik olan veya faaliyette bulunan kurumlara (tam mükellef kurumların bu nitelikteki ülkelerde bulunan iş yerleri dahil) nakden veya hesabın yapılan veya tahakkuk ettirilen her türlü ödemeler üzerinden, bu ödemelerin verginin konusuna girip girmediğine veya ödeme yapılan kurumun mükellef olup olmadığına bakılmaksızın	%30

2.6. Yeniden değerlendirme oranı

Yıl	Oranı	Dayanağı
2023	%58,46	554 Sıra No.lu Vergi Usul Kanunu Genel Tebliği
2022	%122,93	533 Sıra No.lu Vergi Usul Kanunu Genel Tebliği
2021	%36,20	521 Sıra No.lu Vergi Usul Kanunu Genel Tebliği
2020	%9,11	521 Sıra No.lu Vergi Usul Kanunu Genel Tebliği

2.7. Tecil faizi oranları

* Tecil Faizi Oranları 14.11.2023 tarihi itibarıyla yeniden belirlendi.

Yıllık oran	Uygulamadönemi	Dayanağı
%36	14/11/2023'den itibaren	Seri: C 7 Sıra No.lu Tah. Gen. Teb.

2.8. Reeskont ve avans faiz oranları

Reeskont ve avans işlemlerinde uygulanan iskonto ve faiz oranları

Vadelerine En Çok Üç Ay Kalan Senetler Karşılığında	Reeskont İşlemlerinde Uygulanan İskonto Oranı (%) *	Avans İşlemlerinde Uygulanan Faiz Oranı (%)
23.12.2023 itibarıyla	43,25	44,25

(*) Vadesine en çok 3 ay kalan senetler karşılığında

2.9. Damga vergisi oranları

2024 Yılı için Bazı Damga Vergisi Nispetleri ve Maktu Tutarlar

Her bir kağıttan alınacak damga vergisine ilişkin üst sınır yeniden değerlendirilme oranında artırılmış ve 1/1/2024 tarihinden itibaren 17.006.516,30 Türk Lirası olmuştur.

67 Seri No.lu Damga Vergisi Genel Tebliği

1. Akitlerle İlgili Kağıtlar

A. Belli parayı ihtiva eden kağıtlar:

1. Mukavelenameler, taahhütnameler vetemliknameler	Binde 9,48
2. Kira mukavelenameleri (mukavele süresine göre kirabedeli üzerinden)	Binde 1,89
3. Kefalet, teminat verrehinsenetleri	Binde 9,48
4. Tahkimnameler vesulhnameler	Binde 9,48
5. Fesihnameler (belli parayı ihtiva eden bir kağıda taalluk edenler)	Binde 1,89
6. Karayolları Trafik Kanunu uyarınca kayıt ve tescil edilmiş ikinci el araçların satış ve devrine ilişkin sözleşmeler	Binde 1,89

B. Belli parayı ihtiva etmeyen kağıtlar:

1. Tahkimnameler	467,20TL
2. Sulhnameler	467,20TL
3. Turizm işletmeleri ile seyahat acentelerinin aralarında düzenledikleri kontenjan sözleşmeleri (belli parayı ihtiva edenler dahil)	2.628,50TL

II. Kararlar ve mazbatalar

1. Meclislerden, resmi heyetlerden ve idari davalarla ilgili olmayarak Danıştay'dan verilen mazbata, ilam ve kararlarla hakem kararları:	
a) Belli parayı ihtiva edenler	Binde 9,48
b) Belli parayı ihtiva etmeyenler	467,20TL
2. İhale kanunlarına tabi olan veya olmayan resmi daire ve kamu tüzel kişiliğini haiz kurumların her türlü ihale kararları	Binde 5,69

III. Ticari işlemlerde kullanılan kağıtlar

1. Ticari ve mütedavilsenetler:	
a) Emtia senetleri:	
aa) Makbuz senedi (Resepise)	160,30TL
ab) Rehin senedi (Varant)	94,60TL
ac) İydasenedi	14,60TL
ad) Taşımasedi	3,40TL
b) Konşimentolar	94,60TL
c) Deniz ödöncüsenedi	Binde 9,48
d) İpotekli borç senedi, irat senedi	Binde 9,48

2. Ticari belgeler:

a) Menşe ve Mahreç şahadetnameleri	160,30TL
b) Resmi dairelere ve bankalara ibraz edilen bilançolar ve işletme hesabı özetleri:	
ba) Bilançolar	360,10TL

1. Akitlerle İlgili Kağıtlar

bb) Gelir tabloları	171,90TL
bc) İşletme hesabı özetleri	171,90TL
c) Barnameler	14,70TL
d) Tasdikli manifesto nüshaları	69,80TL
e) Ordinolar	3,40TL
f) Gümrük idarelerine verilen özet beyan formları	69,80TL

IV. Makbuzlar ve diğer kağıtlar

1. Makbuzlar:

a) Resmi daireler tarafından yapılan mal ve hizmet alımlarına ilişkin ödemeler (avans olarak yapılanlar dahil) nedeniyle, kişiler tarafından resmi dairelere verilen ve belli parayı ihtiva eden makbuz ve ibra senetleri ile bu ödemelerin resmi daireler nam ve hesabına, kişiler adına açılmış veya açılacak hesaplara nakledilmesini veya emir ve havalelerine tediyesini temin eden kağıtlar	Binde 9,48
b) Maaş, ücret, gündelik, huzur hakkı, aidat, ihtisas zammı, ikramiye, yemek ve mesken bedeli, harcırah, tazminat ve benzeri her ne adla olursa olsun hizmet karşılığı alınan paralar (Ek:5766/10-ç md) (Yürürlük 06.06.2008) (Avans olarak ödenenler dahil) için verilen makbuzlar ile bu paraların nakden ödenmeyerek kişilerin adına açılmış veya açılacak cari hesaplara nakledildiği veya emir ve havalelerine tediyeye bulunduğu takdirde nakli veya tediyeyi temin eden kağıtlar	Binde 7,59
c) Ödünç alınan paralar için verilen makbuzlar veya bu mahiyetteki senetler	Binde 7,59
d) İcra dairelerince resmi daireler namına şahıslara ödenen paralar için düzenlenen makbuzlar	Binde 7,59

2. Beyannameler (Bu beyannamelerin sadece bir nüshası vergiye tabidir):

a) Yabancı memleketlerden gelen posta gönderilerinin gümrüklenmesi için postanelere gümrüklere verilen liste beyannamelerinde yazılı her gönderi maddesi için	3,40TL
b) Vergi beyannameleri:	
ba) Yıllık gelir vergisi beyannameleri	467,20TL
bb) Kurumlar vergisi beyannameleri	624,10TL
bc) Katma değer vergisi beyannameleri	308,30TL
bd) Muhtasar beyannameler	308,30TL
be) Diğer vergi beyannameleri (damga vergisi beyannameleri hariç)	308,30TL
c) Gümrük idarelerine verilen beyannameler	624,10TL
d) Belediye ve il özel idarelerine verilen beyannameler	228,80TL
e) Sosyal güvenlik kurumlarına verilensigorta prim bildirimleri	228,80TL
f) Aylık prim ve hizmet belgesi ile muhtasar beyannamenin birleştirilerek verilmesiyle oluşturulan beyanname	365,50TL
3. Tabloda yazılı kağıtlardan aslı 1,00 Türk Lirasından fazla maktu ve nispi vergiye tabi olanların resmi dairelere ibraz edilecek özet, suret ve tercümeleleri.	3,40TL

2.10. 2024 Yılı Harç Miktarı

2024 yılı için belirlenen harç miktarları için [tıklayınız](#).

03

Vergi cezaları

3. Vergi cezaları

(V.U.K. Madde:344)

Vergi ziyayı suçu, mükellef veya sorumlu tarafından 341'inci maddede yazılı hallerle vergi ziyasına sebebiyet verilmesidir. Vergi ziyayı suçu işleyenlere, ziyaa uğrattıkları verginin bir katı tutarında vergi ziyayı cezası kesilir.

Vergi ziyasına 359'uncu maddede yazılı fiillerle sebebiyet verilmesi halinde bu ceza üç kat, bu fiillere iştirak edenlere ise bir kat olarak uygulanır.

Vergi incelemesine başlanılmasından veya takdir komisyonuna sevk edilmesinden sonra verilenler hariç olmak üzere, kanuni süresi geçtikten sonra verilen vergi beyannameleri için bu madde uyarınca kesilecek ceza yüzde elli oranında uygulanır.

3.1. Usulsüzlük ve özel usulsüzlük cezaları

Usulsüzlük cezaları (VUK. Madde 352)	2024(TL)
Sermaye Şirketleri	1100
Sermaye şirketi dışında kalan birinci sınıf tüccarlar ve serbest meslek erbabı	660
İkinci sınıf tüccarlar	330
Yukarıdakiler dışında kalıp beyanname usulüyle gelir vergisine tabi olanlar	150
Kazancı basit usulde tespit edilenler	87
Gelir vergisinden muafesnaf	40
İkinci Derece Usulsüzlükler	
Sermaye Şirketleri	580
Sermaye şirketi dışında kalan birinci sınıf tüccarlar ve serbest meslek erbabı	330
İkinci sınıf tüccarlar	150
Yukarıdakiler dışında kalıp beyanname usulüyle gelir vergisine tabi olanlar	87
Kazancı basit usulde tespit edilenler	40
Gelir vergisinden muafesnaf	23

3.1. Usulsüzlük ve özel usulsüzlük cezaları

Madde		2024 (TL)
353/1	Fatura, gider pusulası, müstahsil makbuzu, serbest meslek makbuzu verilmemesi ve alınmaması halinde, belgede yazılması gereken meblağın % 10'u.	3.400
353/1	Bir takvim yılı içinde her bir belge nevine ilişkin olarak kesilecek toplam ceza (en fazla)	1.700.000
353/2	Perakende satış fişi, ödeme kaydedici cihaz fişi, giriş ve yolcu taşıma bileti, sevk irsaliyesi, taşıma irsaliyesi, yolcu listesi, günlük müşteri listesi ile Maliye Bakanlığınca düzenleme zorunluluğu getirilen belgelerin düzenlenmemesi, kullanılmaması veya abulundurulmaması	3.400
353/2	Her bir belge nev'ine ilişkin olarak her bir tespit için toplam ceza (en fazla)	170.000
353/2	Her bir belge nev'ine ilişkin bir takvim yılı içinde kesilecek toplam ceza	1.700.000
353/3	Fatura, gider pusulası, müstahsil makbuzu, serbest meslek makbuzu, perakende satış fişi, ödeme kaydedici cihaz fişi, giriş ve yolcu taşıma bileti almayan vergi mükellefi olmayan nihai tüketicilere,	
353/4	Maliye Bakanlığınca tutulma ve günü gününe kayıt edilmeye mecburiyeti getirilen defterlerin; bulundurulmaması, günü gününe kayıt yapılmaması, yetkililere ibraz edilmemesi ile levha bulundurma ve asma mecburiyetine uyulmaması	1.700
353/6	Belirlenen muhasebe standartlarına, tek düzen hesap planına ve mali tablolara ilişkin usul ve esaslar ile muhasebeye yönelik bilgisayar programlarının üretilmesine ilişkin kural ve standartlara uyulmaması	40.000
353/7	Kamu kurum ve kuruluşları ile gerçek ve tüzel kişilerce yapılacak işlemlerde kullanıma zorunluluğu getirilen vergi numarasını kullanmaksızın işlem yapanlara her bir işlem için	2.000
353/8	Belge basımı ile ilgili bildirim görevini tamamen veya kısmen yerine getirmeyen matbaa işletmecilerine	6.600
353/8	Bu bent uyarınca bir takvim yılı içinde kesilecek toplam özel usulsüzlük cezası (en fazla)	1.300.000
353/9	4358 sayılı Kanun uyarınca vergi kimlik numarası kullanma zorunluluğu getirilen kuruluşlardan yaptıkları işlemlere ilişkin bildirimleri, belirlenen standartlarda ve zamanda yerine getirmeyenlere	8.700
353/10	Vergi Usul Kanunu'nun 127'nci maddenin (d) bendi uyarınca Maliye Bakanlığı'nın özel işaretli görevlisinin ikazına rağmen durmayan aracın sahibi adına	6600
355 (Mükerrer)		
355/1 (Mükerrer)	1- Birinci sınıf tüccarlar ile serbest meslek erbabı hakkında	11.800
355/2 (Mükerrer)	2- İkinci sınıf tüccarlar, defter tutan çiftçiler ile kazancı basit usulde tespit edilenler hakkında	5.800
355/3 (Mükerrer)	3- Yukarıdaki bentlerde yazılı bulunanlar dışında kalanlar hakkında	3.000
Not	Tahsilat ve ödemelerini banka, benzeri finans kurumları veya posta idarelerince düzenlenen belgelerle tevsik etme zorunluluğuna uymayanlara bir takvim yılı içinde kesilecek toplam özel usulsüzlük cezası	8.700.000

3.2. Gecikme Zammı, Faizi ve Pişmanlık Zammı

Aylık oran	Yıllık oran	Uygulama dönemi	Dayanağı
%3,5	%36	14/11/2023 Tarihinden İtibaren	7782 sayılı Cumhurbaşkanlığı Kararı
%2,5	%30	21/07/2022 Tarihinden İtibaren	5801 sayılı Cumhurbaşkanlığı Kararı

Sosyal Sigortalar Kanunu'na Göre Uygulanacak Ceza Tutarları (md. 102.)

İdari para cezası uygulanacak fiiller	Uygulanan
1) Sigortalı işe giriş bildirgesi ile genel sağlık sigortası giriş bildirgesini; 5510 sayılı Kanunda belirtilen süre içinde ya da Sosyal Güvenlik Kurumu Başkanlığınca (Kurum) belirlenen şekle ve usule uygun vermeyenler veya Kurumca internet, elektronik veya benzeri ortamda göndermekle zorunlu tutulduğu halde anılan ortamda göndermeyenler hakkında her bir sigortalı için,	Bir aylık asgari ücret
2) Sigortalı işe giriş bildirgesinin verilmediğinin, mahkeme kararından veya Kurumun denetim ve kontrolle memurlarınca yapılan tespitlerden ya da diğer kamu idarelerinin denetim elemanlarının kendi mevzuatları gereğince yapacakları soruşturma, denetim ve incelemelerden veya bankalar, döner sermayeli kuruluşlar, kamu idareleri ile kanunla kurulan kurum ve kuruluşlardan alınan bilgi ve belgelerden anlaşılması halinde bildirgeyi vermekle yükümlü olanlar hakkında her bir sigortalı için,	Asgari ücretin iki katı
3) İşyeri esas alınmak suretiyle sigortalı işe giriş bildirgesinin verilmediğine ilişkin; mahkemenin karar tarihinden, Kurumun denetim ve kontrolle görevli memurlarının tespit tarihinden, diğer kamu kurum ve kuruluşlarının denetim elemanlarının rapor tarihinden, bankalar, döner sermayeli kuruluşlar, kamu idareleri ile kanunla kurulan kurum ve kuruluşlardan alınan bilgi ve belgelerin Kuruma intikal tarihinden itibaren bir yıl içinde (a-2) de sayılan durumlardan biriyle tekrar bildirge verilmediğinin anlaşılması halinde, bildirgeyi vermekle yükümlü olanlar hakkında her bir sigortalı için,	Asgari ücretin beş katı
a) İşyeri bildirgesini, Kurumca belirlenen şekle ve usule uygun vermeyenler veya Kurumca internet, elektronik veya benzeri ortamda göndermekle zorunlu tutulduğu halde, anılan ortamda göndermeyenler veya bu Kanunda belirtilen süre içinde Kuruma vermeyenlerden,	
1) Kamu idarelerine ve bilanço esasına göre defter tutanlara	Asgari ücretin üç katı
2) Diğer defterleri tutmak zorunda olanlara	Asgari ücretin iki katı
3) Defter tutmakla yükümlü olmayanlara	Bir aylık asgari ücret
b) Prim belgelerini ve defter kayıtlarını, Kurumca belirlenen şekilde ve usulde vermeyenlere ya da Kurumca internet, elektronik veya benzeri ortamda göndermekle zorunlu tutulduğu halde anılan ortamda göndermeyenlere veya belirlenen süre içinde vermeyenlere her bir fiil için,	
1) Belgenin asıl olması halinde aylık asgari ücretin iki katını geçmemek kaydıyla belgede kayıtlı sigortalı sayısı başına	Aylık asgari ücretin 1/5'i
2) Belgenin ek olması halinde, aylık asgari ücretin iki katını geçmemek kaydıyla her bir ek belgede kayıtlı sigortalı sayısı başına,	Aylık asgari ücretin 1/8'i
3) Ek belgenin Kurumca resen düzenlenmesi durumunda, aylık asgari ücretin iki katını geçmemek kaydıyla her bir ek belgede kayıtlı sigortalı sayısı başına,	Aylık asgari ücretin 1/2'si
4) Belgenin mahkeme kararı, Kurumun denetim ve kontrol ile görevlendirilmiş memurlarınca yapılan tespitler veya diğer kamu idarelerinin denetim elemanlarınca kendi mevzuatları gereğince yapacakları soruşturma, denetim ve incelemeler neticesinde ya da bankalar, döner sermayeli kuruluşlar, kamu idareleri ile kanunla kurulan kurum ve kuruluşlardan alınan bilgi ve belgelerden, hizmetleri veya kazançları Kuruma bildirilmediği veya eksik bildirildiği anlaşılan sigortalılarla ilgili olması halinde, belgenin asıl veya ek nitelikte olup olmadığı, işverence düzenlenip düzenlenmediği dikkate alınmaksızın,	Asgari ücretin iki katı
c)	

Sosyal Sigortalar Kanunu'na göre uygulanacak ceza tutarları (devamı)

İdari para cezası uygulanacak fiiller	Uygulanan
d) Kurumun defter ve belge incelemeye yetkili denetim ve kontrole görevlendirilmiş memurları tarafından veya serbest muhasebeci mali müşavirler ile yeminli mali müşavirlerce düzenlenen raporlara istinaden, Kuruma bildirilmediği tespit edilen eksik işçilik tutarının mal edildiği her bir ay için,	Asgari ücretin iki katı
e) Kurumun denetim ve kontrol ile görevlendirilen memurlarınca istenilen işyeri defter, kayıt ve belgelerini Kurumca yapılan yazılı ihtarla rağmen 15 gün içinde mücbir sebep olmaksızın tam olarak yerine getirmeyenlere, Not: İbraz süresi geçirildikten sonra incelemeye sunulan ve tümünün veya bir bölümünün geçersiz olduğu tespit edilen defter ve belgeler yönünden, ayrıca geçersizlik fiilleri için idari para cezası uygulanmaz, sadece tutulan defter türü dikkate alınarak (5-a), (5-b) ve (5-c) ye göre idari para cezası uygulanır.	
1) Bilanço esasına göre defter tutanlara	Asgari ücretin oniki katı
2) Diğer defterleri tutmak zorunda olanlara	Asgari ücretin altı katı
3) Defter tutmakla yükümlü olmayanlara	Asgari ücretin üç katı
4) Tutmakla yükümlü bulunulan defter ve belgelerin ibraz edilmemesi nedeniyle verilmesi gereken ceza tutarını aşmamak kaydıyla; defter ve belgelerin tümünü verilen süre içinde ibraz etmekle birlikte; kanuni tasdik süresi geçtikten sonra tasdik ettirilmiş olan defterlerin tasdik tarihinden önceki kısmı, işçilikle ilgili giderlerin işlenmemiş olduğu tespit edilen defterler, sigorta primleri hesabına esas tutulan kazançların kesin olarak tespitine imkan vermeyecek şekilde usulsüz veya noksan tutulmuş defterler, herhangi bir ay için sigorta primleri hesabına esas tutulması gereken kazançların ve kazançlarla ilgili ödemelerin (sigorta primine esas kazancın ödemeye bağlı olduğu durumlar dahil) o ayın dahil bulunduğu hesap dönemine ait defterlere işlenmemiş olması halinde, o aya ait defter kayıtları geçerli sayılmaz ve bu geçersizlik hallerinin gerçekleştiği her bir takvim ayı için,	Aylık asgari ücretin 1/2 si
Kullanılmaya başlanmadan önce tasdik ettirilmesi zorunlu olduğu halde tasdiksiz tutulmuş olan defterler geçerli sayılmaz ve tutmakla yükümlü bulunulan defter türü dikkate alınarak (e-1) ve (e-2) ye göre idari para cezası uygulanır,	Aylık asgari ücretin oniki veya altı - katı
ii. Vergi Usul Kanunu gereğince bilanço esasına göre defter tutulması gerekirken işletme hesabı esasına göre tutulmuş defterler geçerli sayılmaz ve (e-1)'e göre idari para cezası uygulanır,	Aylık asgari ücretin oniki katı
5) İşverenler tarafından ibraz edilen aylık ücret tediye bordrosunda; işyerinin sicil numarası, bordronun ilişkin olduğu ay, sigortalının adı-soyadı, sigortalının sosyal güvenlik sicil numarası, ücret ödenen gün sayısı, sigortalının ücreti, ödenen ücret tutarı ve ücretin alındığına dair sigortalının imzasının bulunması zorunludur. Belirtilen unsurlardan herhangi birini ihtiva etmeyen (imza şartı yönünden makbuz mukabilinde veya banka kanalıyla yapılan ödemeler hariç) ücret tediye bordroları geçerli sayılmaz ve her bir geçersiz ücret tediye bordrosu için,	Aylık asgari ücretin 1/2 si
f) Asgari işçilik incelemesinde Kamu idareleri, döner sermayeli kuruluşlar, kanunla kurulan kurum ve kuruluşlar ile bankaların Kurumca istenen belgeleri en geç 1 ay içinde vermemesi halinde,	Asgari ücretin iki katı

Sosyal Sigortalar Kanunu'na göre uygulanacak ceza tutarları (devamı)

İdari para cezası uygulanacak fiiller	Uygulanan
g) Sigortalıların çalışmaya başladıkları tarihten itibaren en geç 1 ay içinde sigortalı olarak çalışmaya başladıklarını Kuruma bildirmesi; köy ve mahalle muhtarları ile hizmet akdine bağlı olmaksızın kendi adına ve hesabına bağımsız çalışanların sigortalılığının sona erdiğinin Kuruma bildirilmesi; Kamu idarelerince vazife malullüğüne sebep olayların Kuruma bildirilmesi ve Kamu idareleri ile döner sermayeli kuruluşlar ve 5411 sayılı Bankacılık Kanunu kapsamındaki kuruluşlar ile kanunla kurulan kurum ve kuruluşların ihale yoluyla yaptıkları her türlü işi üstlenenleri ve bunların adreslerini 15 gün içinde Kuruma bildirmesi yükümlülüklerini yerine getirmeyen kurum ve kuruluşlar ile tüzel kişilere,	Bir aylık asgari ücret
Kamu idareleri ile bankaların, Kurumca sağlanacak elektronik altyapıdan yararlanmak suretiyle, Kurumca belirlenecek işlemlerde, işlem yaptığı kişilerin sigortalılık bakımından tescilli olup olmadığını kontrol etmeyen ya da sigortasız olduğunu tespit ettiği kişileri Kuruma bildirmeyen kamu idareleri ile bankalara,	Aylık asgari ücretin 1/10 u
h) Şirket kuruluşu aşamasında, çalıştıracığı sigortalı sayısının ve bunların işe başlama tarihinin Ticaret Sicil Memurluklarına bildirilmesi durumunda Ticaret Sicil Memurluklarınca buna bağlı yapılması gereken bildirimlerin; Valilikler, belediyeler ve ruhsat vermeye yetkili diğer kamu ve özel hukuk tüzel kişileri tarafından, yapı ruhsatı ve diğer tüm ruhsat veya ruhsat niteliği taşıyan işlemlerine ilişkin bilgi ve belgeler ile varsa bunların verilmesine esas olan istihdama ilişkin bildirimlerin yasal süresi içinde Kuruma yapılmaması halinde, yerine getirilmeyen her bir bildirim yükümlülüğü için,	Bir aylık asgari ücret
i) Kurumun denetim ve kontrolle görevlendirilmiş memurlarının,	
1) Kanunun uygulanmasından doğan inceleme ve soruşturma görevlerini yerine getirmeleri sırasında işverenler, sigortalılar, işyeri sahipleri ve bu işle ilgili diğer kişiler görevlerini yapmasına engel olamazlar; engel olanlar hakkında, (eylemleri başka bir suç oluştursa dahi)	Asgari ücretin beş katı
2) Görevlerini yapmasını engellemek amacıyla cebir ve tehdit kullanan işverenler, sigortalılar, işyeri sahipleri ve bu işle ilgili diğer kişiler fiil daha ağır bir cezayı gerektiren ayrı bir suç teşkil etmediği takdirde Türk Ceza Kanununun 265. maddesinin ikinci fıkrasına göre cezalandırılır. Bu suçu işleyenler hakkında ayrıca,	Asgari ücretin on katı
i) Kurum tarafından 5510 sayılı Kanunun 100.maddesi kapsamında Kurum tarafından istenen bilgi ve belgeleri belirlenen süre içinde mücbir sebep olmaksızın vermeyen kamu idareleri, bankalar, döner sermayeli kuruluşlar, kanunla kurulmuş kurum ve kuruluşlar ile diğer gerçek ve tüzel kişiler hakkında,	Asgari ücretin beş katı
Kurum tarafından 5510 sayılı Kanunun 100.maddesi kapsamında Kurum tarafından istenen bilgi ve belgeleri mücbir sebep olmaksızın belirlenen süreden geç veren kamu idareleri, bankalar, döner sermayeli kuruluşlar, kanunla kurulmuş kurum ve kuruluşlar ile diğer gerçek ve tüzel kişiler hakkında,	Asgari ücretin iki katı
j) Sigortalı işten ayrılış bildirgesi ile 506 Sayılı Kanunun geçici 20 nci maddesinde yer alan sandıklara, sandık iştirakçiliğinin başlama veya sona ermesine ilişkin bildirim, süresi içinde ya da Kurumca belirlenen şekle ve usule uygun olarak yapmayanlar veya Kurumca internet, elektronik veya benzeri ortamda göndermekle zorunlu tutulduğu halde anılan ortamda göndermeyenler hakkında, her bir sigortalı veya sandık iştirakçisi için,	Asgari ücretin 1/10 u
102/k Genel sağlık sigortalılarının bakmakla yükümlü oldukları kişilere ait bilgi girişlerini süresinde yapmayanlar ile bakmakla yükümlü olunan kişi olmayanlara ait bilgi girişi yapanlara,	Asgari ücretin yarısı
102/l Ek 6 ncı maddesine göre yapılması gereken bildirim veya kontrol yükümlülüğünün yerine getirilmemesi halinde, her bir fiil için asgari ücret tutarında idari para cezası uygulanır	Bir aylık asgari ücret

04

Sosyal sigortalar ve iş hukuku bilgileri

4. Sosyal sigortalar ve iş hukuku bilgileri

4.1. Sosyal Güvenlik Primi için tavan ve taban ücretleri (2023)

Dönemler itibarıyla sigorta primine esas ücret sınırları

Dönem	SGK Taban Ücreti	SGK Tavan Ücreti
01.01.2024 - 31.12.2024 Dönemi	20.002,50TL	150.018,90 TL
01.01.2023 - 31.12.2023 Dönemi	10.008,00TL	75.060,00TL
01.01.2022 - 31.12.2022 Dönemi	5.004,00 TL	37.530,00TL
01.01.2021 - 31.12.2021 Dönemi	3.577,50TL	26.831,40 TL
01.01.2020 - 31.12.2020 Dönemi	2.943,00 TL	22.072,50TL

Açıklama

1- SGK'ya tabi aylık brüt ücret;

- Sigortanın tabanı ile tavanı arasında ise, alınan ücret üzerinden,
- Sigortanın tavanından yüksek ise, sigortanın tavanından
- Sigortanın tabanından düşük ise, sigortanın tabanından prim hesap edilir.

2- Aylık ücretler 30'a bölüldüğünde günlük ücretler bulunur.

4.2. Sigorta, SGDP ve işsizlik sigortası

01.10.2008 tarihinden itibaren uygulanacak prim oranlarından kısa vadeli sigorta kolları primi 10.01.2013 tarihinde kabul edilen 6385 sayılı Kanun'un 9'uncu Maddesi gereğince, işyeri tehlike derecesine bakılmaksızın %2 olarak uygulanmaya başlamıştır.

a) 4/a SGK Kapsamında Sigortalıların Prim Oranları

Sigorta kolları	İşçi payı(%)	İşveren payı(%)	Toplam(%)
Kısa vadeli sigorta kolları primi*	-	2	2
Malütlük, yaşlılık ve ölüm sigortaları primi	9	11	20
Genel Sağlık Sigortası primi	5	7,5	12,5
Toplam	14	20,5	34,5

b) 4/a SGK Kapsamında Çalışan Emeklilerin SGDP Oranları

Sigorta kolları	İşçi payı(%)	İşveren payı(%)	Toplam(%)
Sosyal Güvenlik Destek Primi	7,5	22,5	30
Kısa Vadeli Sigorta Kolları Primi		2	2
Toplam	7,5	24,5	32

* 5510 sayılı Kanun'un 81'inci maddesinin birinci fıkrasının "Kısa vadeli sigorta kolları prim oranı, yapılan işin iş kazası ve meslek hastalığı bakımından gösterdiği tehlikenin ağırlığına göre % 1 ilâ % 6,5 oranları arasında olmak üzere, 83'üncü maddeye göre kurumca belirlenir. Bu primin tamamını işveren öder." hükmünü taşıyan (c) bendi; 19.01.2013 tarih 28533 sayılı Resmi Gazete'de yayımlanan 6385 sayılı Kanun'un 9'uncu maddesiyle 01.09.2013 tarihinde yürürlüğe girmek üzere "Kısa vadeli sigorta kolları prim oranı, sigortalının prime esas kazancının %2'sidir. Bu primin tamamını işveren öder. Bu oranı %1,5 oranına düşürmeye ya da %2,5 oranına artırmaya Bakanlar Kurulu yetkilidir." şeklinde değiştirilmiştir.

Sigorta kolları	İşçi payı(%)	İşveren payı(%)	Devlet payı(%)
*İşsizlik Sigortası Primi	1	2	1

*İşsizlik Sigortası Primi (01.01.2004'den itibaren 5027 sayılı 2004 yılı Bütçe Kanunu'nun 49/e md.) İsteğe bağlı sigortalılardan işsizlik sigortası primini ödeyenlerden ise %1 sigortalı ve %2 işveren payı alınır. (6111 sayılı Kanununun 70'inci maddesiyle eklenen cümle)

4.3. 2024 İtibarıyla Günlük ve Aylık Asgari Ücretler

Yürürlük tarihleri	Günlük	Aylık
01.01.2024 -31.12.2024	666,75	20.002,50

4.4. Kıdem tazminatı sınırı

(7431 sayılı Kanun)	
01.01.2024-30.06.2024 arası	35.058,57 TL
01.07.2023- 31.12.2023 arası	23.489,83 TL
01.01.2023 - 30.06.2023 arası	19.982,83 TL
01.01.2022 - 30.06.2022 arası	10.848,59 TL
01.07.2021 - 31.12.2021 arası	8.284,51 TL
01.01.2021-30.06.2021 arası	7.638,96 TL
01.07.2020 - 31.12.2020 arası	4.297,21TL
01.01.2020 - 30.06.2020 arası	6.730,15 TL

4.5. Yıllık ücretli izin günleri

(4857 sayılı Kanun Md. 53)

10 Haziran 2003 tarihinden itibaren 4857 sayılı İş Kanunu'na göre uygulanan yıllık izin süreleri aşağıda gösterilmiştir.
Hizmet Süresi:

- 1 yıldan 5 yıla kadar (5 yıl dahil) olanlara 14 günden,
- 5 yıldan fazla 15 yıldan az olanlara 20 günden,
- 15 yıl (dahil) ve daha fazla olanlara 26 günden, az olmamak koşuluyla yıllık izin verilir.

Ancak 18 ve daha küçük yaştaki işçiler ile 50 ve daha yukarı yaştaki işçilere verilecek yıllık ücretli izin 20 günden az olamaz. Yıllık izin hesabında izin sürelerine rastlayan ulusal bayram, hafta tatili ve genel tatil günleri izin süresinden sayılmaz.

4.6. İhbar süreleri

4857 sayılı İş Kanunu'na göre;

Süresi belirli olmayan hizmet akitlerinin feshinden önce durumun diğer tarafa aşağıda belirtilen süreler kadar önce bildirilmesi veya tazminat olarak ödenmesi gerekir.

İşi 6 aydan az sürmüştü işçi için	2 Hafta
İşi 6 aydan 1,5 yıla kadar sürmüştü işçi	4 Hafta
İşi 1,5 yıldan 3 yıla kadar sürmüştü işçi	6 Hafta
İşi 3 yıldan fazla sürmüştü işçi için	8 Hafta

4.7. Sosyal sigortalar ile ilgili bildirim ve ödeme süreleri

Muhtasar ve Prim Hizmet Beyannamesi Verme Süresi	Ertesi ayın 26'sı günü sonuna kadar
Sosyal Güvenlik Prim Ödemesi	Ertesi ayın sonuna kadar
Bağ-Kur Prim Ödemesi	Ertesi ayın sonuna kadar
Genel Sağlık Sigortası Prim Ödemesi	Ertesi ayın sonuna kadar

4.8. İş Kanunu'na Göre İdari Para Cezaları (2024)

4857 Sayılı İş Kanununa göre uygulanacak para cezaları (01.01.2024 Tarihinden itibaren)			
Kanun md.	Ceza md.	Cezayı gerektiren fiil	Ceza miktarı(TL)
3/2	98	İş Kanunu'nun 3. maddesinin ikinci fıkrasında tanımlanan işyerinin muvazaalı olarak bildirilmesi (asıl işveren ile alt işveren veya vekilleri için ayrı ayrı	167.473
5	99/a	İşçilere eşit davranma ilkesine uyulmayan her işçi için	1.402
7	99/b	Geçici iş ilişkisi hükümlerine aykırı davranılan her işçi için	2.345
8	99/d	Çalışma koşullarına ilişkin belge verilmeyen her işçi için	1.402
14	99/c	Çağrı üzerine çalışma usulüne ilişkin hükümlere uyulmayan her işçi için	1.402
28	99/d	Çalışma belgesi verilmeyen veya belgesine yanlış bilgi yazılan her işçi için	1.402
29	100	Toplu işten çıkarma hükümlerine aykırı davranarak işten çıkarılan her bir işçi için	5.506
30	101	Çalıştırılmayan her engelli ve çalıştırılmayan her ay için	20.901
30	101	Çalıştırılmayan her eski hükümlü ve çalıştırılmayan her ay için	20.901
32	102/a 1.515	Ücret ile Kanundan veya TİS'den veya iş sözleşmesinden doğan ücretin kasten ödenmemesi veya eksik ödenmesi halinde her işçi ve her ay için	
32	102/a	Ücret, prim, ikramiye ve bu nitelikteki her çeşit istihkakın zorunlu tutulduğu halde özel olarak açılan banka hesabına ödenmemesi halinde her işçi ve her ay için	1.515
39	102/a	Asgari ücret ödenmeyen veya eksik ödenen her işçi ve her ay için	1.515
37	102/b	Ücret hesap pusulası düzenlememek	5.506
38	102/b	Yasaya aykırı olarak ücret kesme cezası vermek	5.506
52	102/b 5.506	Yüzde usulü uygulanan işyerlerinde, her hesap pusulasının genel toplamını gösteren belgeyi işçilerin seçtiği temsilciye vermemek	
41	102/c	Fazla çalışma ücreti ödenmeyen, hak ettiği serbest zamanı altı ay içinde kullandırılmayan, onayı alınmadan fazla çalıştırılan her bir işçi için	2.667
56	103	Yıllık ücretli izni yasaya aykırı olarak bölünen her işçi için	2.667
57	103	Yıllık izin ücreti yasaya aykırı şekilde veya eksik ödenen her işçi için	2.667
59	103	İş sözleşmesinin sona ermesinde kullanılmadığı iznin ücreti ödenmeyen her bir işçi için	2.667
60	103	İzin yönetmeliğine aykırı olarak izin kullandırılmayan veya eksik kullandırılan her işçi için	2.667
63	104	Çalışma sürelerine ve buna ilişkin yönetmelik hükümlerine uymamak	14.740
64	104	Telafi çalışmasına ilişkin yasa hükümlerine uyulmadan çalıştırılan her işçi için	2.667
68	104	Ara dinlenmelerini yasa hükmüne göre uygulamamak	14.740
69	104	İşçileri geceleri 7,5 saatten fazla çalıştırmak, gece ve gündüz postalarını değiştirmemek	14.740

4857 Sayılı İş Kanununa göre uygulanacak para cezaları
(01.01.2023 Tarihinden itibaren)

Kanun mad.	Ceza mad.	Cezayı gerektiren fiil	Ceza miktarı (TL)
71	104	Çalıştırma yaşı ve çocukları çalıştırma yasağı hükümlerine aykırı davranmak	14.740
72	104	18 yaşını doldurmamış erkek ve her yaştaki kadınları yer ve su altında çalıştırmak	14.740
73	104	Gece çalıştırma yasağına ilişkin kanun ve yönetmelik hükümlerine aykırı davranmak	14.740
74	104	Doğum öncesi ve sonrası sürelerde kadınları çalıştırmak veya ücretsiz izin vermemek	14.740
75	104	İşçi özlük dosyalarını düzenlememek	14.740
76	104	Çalışma sürelerine ilişkin yönetmelik hükümlerine uymamak	14.740
92/2	107/1-a	İş müfettişlerinin davetine gelmemek, ifade ve bilgi vermemek, gerekli belge ve delilleri göstermemek ve vermemek, kendilerine gerekli kolaylığı göstermemek	133.981
96/1	107/1-b	İş müfettişleri tarafından ifade ve bilgilerine başvuru alan işçilere telkinde bulunmak, işçileri gerçeği saklamaya ya da değiştirmeye sevk etmek veya zorlamak	133.981
96/2	107/1-b	İşçilerin gerçeğe aykırı haberler vererek işvereni gereksiz işlemlerle uğraştırmaları veya haksız yere kötü duruma düşürmeye kalkışmaları, denetim ve teftişin yapılmasını güçleştirmeleri, kötü niyetli davranışlarda bulunmaları	133.981
107/2	107/2	İş müfettişlerinin teftiş ve denetim görevlerini yapmalarını ve sonuçlandırmalarını engellemek	133.981

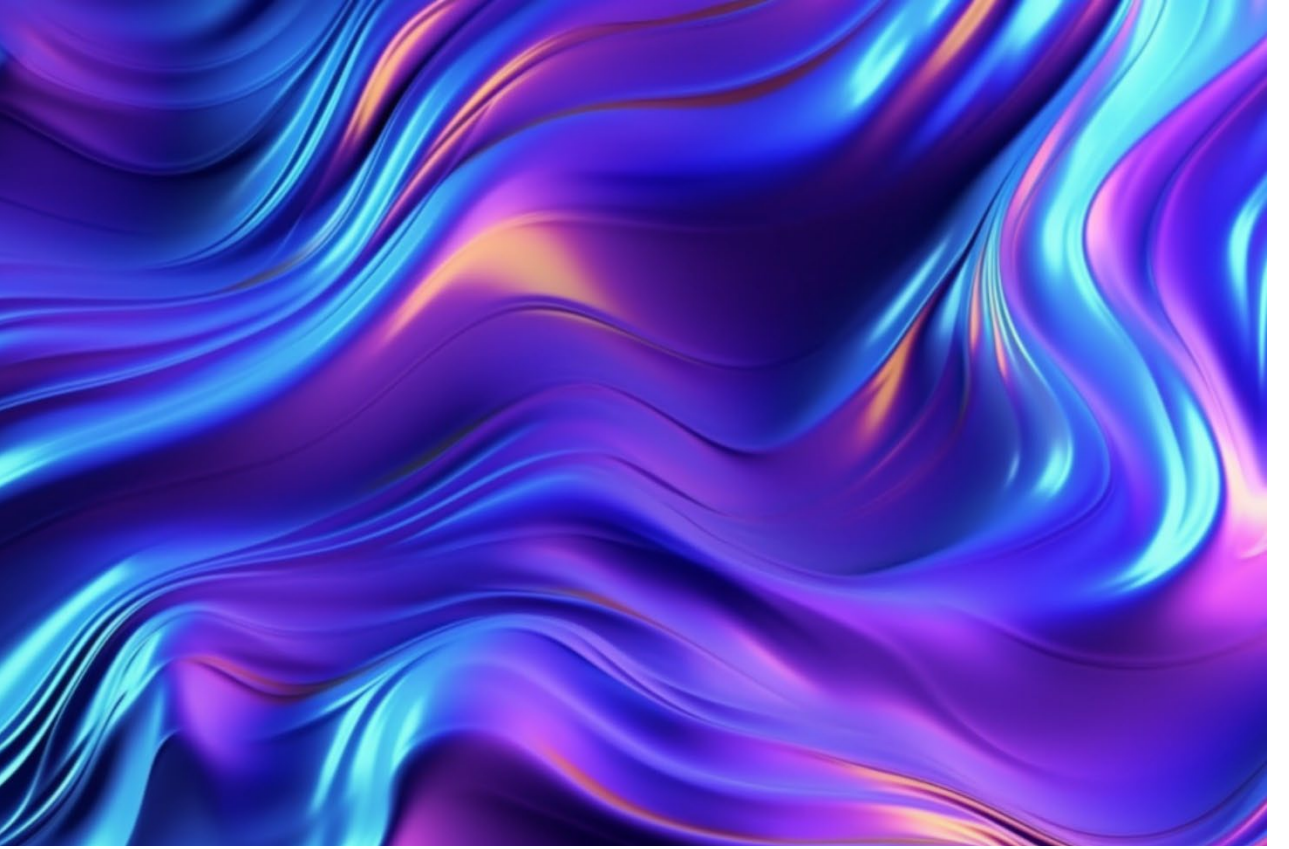



Vergi mevzuatındaki bütün deęişikliklerden gnlk olarak haberdar olmak iin

**Vergi blten listemize kayıt
olun**



İletişim:

Detaylı bilgi için:

KPMG Türkiye
Clients & Markets
tr-fmmarkets@kpmg.com

İstanbul

İş Kuleleri Kule 3 Kat 1-9
34330 Levent İstanbul
T: +90 212 316 6000

Ankara

The Paragon İş Merkezi Kızılırmak Mah.
Ufuk Üniversitesi Cad. 1445 Sok. No:2
Kat:13 Çukurambar 06550 Ankara
T: +90 312 491 7231

İzmir

Folkart Towers Adalet Mah. Manas
Bulvarı No:39 B Kule Kat: 35 Bayraklı
35530 İzmir
T : +90 232 464 2045

Bursa

Odunluk, Liman Cad. Efe Towers
No:11/B,9-10 16225 Nilüfer/Bursa

kpmg.com.tr
kpmgvergi.com



Bu dokümanda yer alan bilgiler genel içeriklidir ve herhangi bir gerçek veya tüzel kişinin özel durumuna hitap etmemektedir. Doğru ve zamanında bilgi sağlamak için çalışmamıza rağmen, bilginin alındığı tarihte doğru olduğu veya gelecekte olmaya devam edeceği garantisizdir. Hiç kimse özel durumuna uygun bir uzman görüşü almaksızın, bu dokümanda yer alan bilgilere dayanarak hareket etmemelidir. KPMG adı ve KPMG logosu, bağımsız üye şirketlerden oluşan KPMG küresel organizasyonun lisansı altında tescilli ticari markalardır. KPMG International Limited ve ilişkili kuruluşları müşterilere herhangi bir hizmet sunmamaktadır.

© 2024 KPMG Yeminli Mali Müşavirlik A.Ş., şirket üyelerinin sorumluluğu sundukları garantiyle sınırlı özel bir İngiliz şirketi olan KPMG International Limited ile ilişkili bağımsız şirketlerden oluşan KPMG küresel organizasyonuna üye bir Türk şirkettir. Tüm hakları saklıdır.