

**Sayı:** 70430465-TİM.OAİB.GSK.İDARİ.2023/2438-8437

Ankara, 23/08/2023

**Konu:** Endonezya / Halı ve Tekstilden Diğer Yer Kaplamaları Korunma Önlemi

Sayın Üyemiz,

T.C. Ticaret Bakanlığı İthalat Genel Müdürlüğünden alınan bir yazıda, Bilindiği üzere, Endonezya tarafından “Halılar ve Tekstilden Diğer Yer Kaplamaları” (57’nci fasılda yer alan) ithalatına karşı, spesifik vergi şeklinde metrekare başına ilk yıl 85.679 Rp., ikinci yıl 81.763 Rp. Ve üçüncü yıl 78.027 Rp. olmak üzere 17 Şubat 2021 tarihinden bu yana bir korunma önlemi uygulanmakta olup, ülkemiz hali hazırda önleme tabidir.

Cakarta Ticaret Müşavirliği’nden alınan bir yazıda bu defa, Endonezya Ticaret Bakanlığı Koruma Komitesince (KKPI) iletilen 18 Ağustos 2023 tarihli ve 118/KPPI/08/2023 sayılı yazı ile (Ek 1), Endonezya’nın 2022 yılı tarife sınıflandırmasına göre 57’nci fasılda yer alan 64 GTP altındaki “Halılar ve Diğer Tekstil Zemin Kaplamaları” ithalatına yönelik koruma önleminin uzatılmasına ilişkin gözden geçirme soruşturmasının başlatıldığına dair bildirimde bulunduğu belirtilerek; mezkur soruşturmaya dair duyuru (Ek 2), başvurunun gizli olmayan özeti (Ek 3) ile gayri resmi tercüme (Ek 4 ve Ek 5) iletilmekte olup, ilgililerin taraf olma ve diğer taleplerini soruşturma başlangıç tarihinden itibaren 15 gün içerisinde (1 Eylül 2023’e kadar) mezkur Komite yazısında belirtilen adrese iletmeleri gerektiği belirtilmektedir.

Bilgilerine sunulur.

Emre OLGUNER  
Genel Sekreter A.  
Şube Müdürü V.

**Ekler:**

- 1- KPPI Yazısı
- 2- KPPI Duyurusu
- 3- Başvurunun Gizli Olmayan Özeti
- 4- KPPI Duyurusu -Gayri resmi tercüme
- 5- Başvurunun Gizli Olmayan Özeti -Gayri resmi tercüme

Ayrıntılı bilgi için: Fahriye Serinova -

**Orta Anadolu İhracatçı Birlikleri Genel Sekreterliği**

Ceyhan Atuf Kansu Cad. No: 120

06520 BALGAT ÇANKAYA ANKARA

Tel : (312) 447 27 40 Faks : (312) 446 96 05 - 447 01 80

e-posta : info@oaib.org.tr / www.oaib.org.tr

Emre Olguner tarafından 5070  
sayılı kanun gereğince güvenli  
elektronik imza ile  
imzalanmıştır.



**PRELIMINARY EVIDENCE OF AN INVESTIGATION  
REQUEST IN THE CONTEXT OF EXTENDING THE  
IMPOSITION OF TRADE SECURITY MEASURES ON THE  
IMPORT OF GOODS  
CARPETS AND OTHER FLOOR COVERING TEXTILES  
WHICH ARE INCLUDED IN THE TARIFF POST CHAPTER  
57 IN ACCORDANCE WITH THE INDONESIAN CUSTOMS  
TARIFF BOOK  
2022**

**UNSECRET**

**SUBMITTED BY  
INDONESIAN TEXTILE ASSOCIATION (API) IN 2023**

## A. GENERAL

In connection with the imminent end of the implementation of the *imposition of Trade Safeguard Measures based on the* Minister of Finance Regulation (PMK) Number 10/PMK.010/2021 concerning the Imposition of Import Duties on Security Measures on Imports of Carpet Products and Other Floor Covering Textiles, and considering that there are still many similar or directly competing imported products that have an impact on hampering the recovery of serious losses and affect not yet Optimal implementation of structural adjustments in an effort to increase competitiveness with similar imported products.

In this case, the Indonesian Textile Association, or abbreviated as API hereinafter referred to as the Applicant, represents 3 (three) API member companies as the Domestic Industry (IDN) producing carpets and other floor covering textiles, namely PT. Universal Carpet And Rugs, PT. Classic Prima Carpet Industries and PT. Anugerah Esa Mulia hereby submits an application for an investigation of Trade Security Measures (*Safeguard Measures*) to the Indonesian Trade Security Committee (KPPI) in order to be applied to the extension of the imposition of Trade Security Measures in the form of Import Duties on Security Measures (BMTP) on imports of carpets and other floor covering textiles.

To support the application that we submitted, the completeness of the initial evidence of the application has been prepared and supported by the required documents in accordance with the provisions of Government Regulation Number 34 of 2011 (PP 34/2011) concerning Antidumping Measures, Compensation Measures and Trade Security Measures and Decree of the Minister of Industry and Trade of the Republic of Indonesia Number 85 of 2003 (Kepmenperindag 85/2003) concerning Procedures and Requirements for Requesting Investigation of Security Domestic Industry from Due to Surge in Imports.

**B. APPLICANT**

Name : Indonesian Textile Association (API) represent 3 (three) API member companies as IDN, namely PT. Universal Carpet And Rugs, PT. Classic Prima Carpet Industries and PT. Esa Mulia Award

Address : Graha Surveyor Indonesia Lt. 16, Jl. Gatot Subroto Kav. 56, South Jakarta

Tel./Fax. : 021 - 5272171 / 021 - 5272166

E-mail : sekretariat@bpnapi.org

Website : -

Chairman : Jemmy Kartiwa Sastraatmja

Contact Person : Andrew Purnama

Position : Secretary General

**The list of IDN names and addresses represented by the Applicant in this application is as follows:**

1. Name :PT. Universal Carpet And Rugs  
Address : Gunung Putri Highway No. 285B Tlajung Udik Village, Gunung Putri District, Bogor Regency  
  
Email : ucrugs@universalcarpets.com  
Tel/Fax : 021-8677777 / 021-8671727
2. Name :PT. Classic Prima Carpet Industries  
Address : Jl. Rungkut Industri II/39 - Surabaya  
  
Email : classic@cpci.co.id  
Tel/Fax : 031-8438331 / 031-8439085
3. Name :PT. Esa Mulia Award  
Address : Jl. Pekapuran RT 001, RW 006, Kel. Pabuaran Kec. Cibinong. Bogor District  
  
Email : anoop@anugrahesamulia.com  
Tel/Fax : 021-65302735 / 021-653027

**C. PROPORTION OF APPLICANT'S PRODUCTION**

**Table 1. Total Production and Proportion of Production Tahun 2022**

Description	Proportion (%)
PT. Universal Carpet And Rugs	45,72
PT. Classic Prima Carpet Industries	22,56
PT. Esa Mulia Award	2,09
<b>Applicant Production</b>	<b>70,36</b>
<b>Non-Applicant Production</b>	<b>29,64</b>
<b>National Production</b>	<b>100</b>

Note: Convert 1 ton = 633 meters<sup>2</sup>

Source: Association and Applicant member data

The total production of the Applicant in 2022 is 70.36% of the total national production.

Based on the data in table 1 above, this is in accordance with the provisions of Government Regulation (PP) 34 of 2011 concerning Anti-Dumping Measures, Subsidy Measures, and Trade Security Measures Chapter I Article I paragraph 18, where the Applicant's production constitutes a large proportion of the overall production of carpets and other floor covering textiles in Indonesia, thus qualifying as IDN in terms of Security Measures.

We need to inform you of some changes that have occurred since the issuance of PMK Number 10/PMK.010/2021. In 2021, one of the previous applicants, PT. Velvet Tekstil Indonesia has stopped operating since September 2021 due to a flood of imported products that hinder the development of the domestic carpet industry while PT. Admiralindo Bintang Terang has ceased commercial operations since October 2021 due to accumulated heavy losses over several years. This is due to the influx of imported goods that flood the Indonesian market. This loss was too heavy for the company to continue operations.

#### D. ITEMS FOR WHICH AN EXTENSION INVESTIGATION IS APPLIED

##### 1. Item Description

The items for which the extension investigation application is filed are **Carpets and other floor covering textiles** with 64 (sixty-four) Harmonized System (HS) numbers

8 digits, namely: 5701.10.10, 5701.10.90,  
5701.90.11,  
1.19.19 .19, 5701.90.20, 5701.90.91, 5701.90.99, 5702.10.00, 5702.20.00,  
1.19.20 .00, 5702.32.00, 5702.39.10, 5702.39.20, 5702.39.90, 5702.41.10,

5702.41.90, 5702.42.10, 5702.42.90, 5702.49.11, 5702.49.19, 5702.49.20, 5702.49.91, 5702.49.99, 5702.50.10, 5702.50.20, 5702.50.90, 5702.91.10, 5702.91.90, 5702.92.10, 5702.92.90, 5702.99.11, 5702.99.19, 5702.99.20, 5702.99.91, 5702.99.99, 5703.10.10, 5703.10.20, 5703.10.30, 5703.10.90, 5703.21.00, 5703.29.10, 5703.29.90, 5703.31.00, 5703.39.10, 5703.39.90, 5703.90.11, 5703.90.19, 5703.90.21, 5703.90.22, 5703.90.29, 5703.90.91, 5703.90.92, 5703.90.93, 5703.90.99, 5704.10.00, 5704.20.00, 5704.90.00, 5705.00.11, 5705.00.19, 5705.00.21, 5705.00.29, 5705.00.91, 5705.00.92 and 5705.00.99 based on the Indonesian Customs Tariff Book (BTKI) Year 2022 with table 2 as below:

**Table 2: Description of Items Submitted for Investigation  
Extension**

Number	HS Code	Item Description
1	5701.10.10	Carpets and other floor-covering textiles, knitted, finished or not; Rug for prayer from wool or fine animal hair
2	5701.10.90	Carpets and other floor-covering textiles, knitted, finished or not; In addition to rug for prayer from wool or fine animal hair
3	5701.90.11	Carpets and other floor-covering textiles, knitted, finished or not; Cotton rug for prayer
4	5701.90.19	Carpets and other floor-covering textiles, knitted, finished or not; In addition to rug for prayer from cotton
5	5701.90.20	Carpets and other floor-covering textiles, knitted, finished or not; from jute fiber
6	5701.90.91	Carpets and other floor-covering textiles, knitted, finished or not; Rug for prayer; Aside from jute fiber and other than cotton fiber
7	5701.90.99	Carpets and other floor-covering textiles, knitted, finished or not; In addition to the rug for prayer; Aside from jute fiber and other than cotton fiber
8	5702.10.00	Carpets and other floor covering textiles, woven, not tufted or not flock-shaped, finished or not; "Kelem", "Schumacks", "Karamanie" and such hand-woven rug
9	5702.20.00	Carpets and other floor covering textiles, woven, not tufted or not flock-shaped, finished or not; Coconut fiber floor covering (coir);
10	5702.31.00	Carpets and other floor covering textiles, woven, not tufted or flock-shaped; With Fur construction from wool or fine animal fur is not yet finished

11	5702.32.00	Carpets and other floor covering textiles, woven, not tufted or flock-shaped; With Fur construction from artificial textile materials is not finished yet
12	5702.39.10	Carpets and other floor covering textiles, woven, not tufted or flock-shaped; With fur construction from cotton ; Not finished yet
13	5702.39.20	Carpets and other floor covering textiles, woven, not tufted or flock-shaped; With fur construction of jute fibers ; Not finished yet
14	5702.39.90	Carpets and other floor covering textiles, woven, not tufted or not flock-shaped;By feather construction; Apart from cotton and apart from jute fiber ; Not finished yet
15	5702.41.10	Rug for prayer, weaving, not tufted or not formed flock; With the construction of fur from wool or fluff of finished animals
16	5702.41.90	Carpets and other floor covering textiles, woven, not tufted or flock-shaped; In addition to the rug for prayer; With feather construction; from wool or fine animal fur ; ready-made
17	5702.42.10	Rug for prayer, weaving, not tufted or not formed flock; Rug for prayer; With fur construction from artificial textile materials; ready-made
18	5702.42.90	Carpets and other floor covering textiles, woven, not tufted or flock-shaped; In addition to the rug for prayer; With fur construction from artificial textile materials; ready-made
19	5702.49.11	Rug for prayer, weaving, not tufted or not formed flock; With the construction of feathers from cotton; ready-made
20	5702.49.19	Carpets and other floor covering textiles, woven, not tufted or flock-shaped; In addition to the rug for prayer; With the construction of feathers from cotton; ready-made
21	5702.49.20	Carpets and other floor covering textiles, woven, not tufted or flock-shaped; With feather construction from jute fibers; ready-made
22	5702.49.91	Rug for prayer, weaving, not tufted or not formed flock; With fur construction apart from cotton and in addition to jute fiber; ready-made
23	5702.49.99	Carpets and other floor covering textiles, woven, not tufted or flock-shaped; In addition to the rug for prayer; With fur construction apart from cotton and in addition to jute fiber; ready-made
24	5702.50.10	Carpets and other floor covering textiles, woven, not tufted or flock-shaped; Not with feather construction; From cotton; Not finished yet
25	5702.50.20	Carpets and other floor covering textiles, woven, not tufted or flock-shaped; Not with feather construction; From jute fiber; Not finished yet
26	5702.50.90	Carpets and other floor covering textiles, woven, not tufted or flock-shaped; Not with feather construction; Aside from cotton and other than jute fiber; Not finished yet

27	5702.91.10	Rugs for Prayer, weaving, not tufted or not formed flock; Not with feather construction; From wool or fine animal fur; ready-made
28	5702.91.90	Carpets and other floor covering textiles, woven, not tufted or flock-shaped; In addition to the rug for prayer; not with feather construction; From wool or fine animal fur; ready-made
29	5702.92.10	Rugs for Prayer, weaving, not tufted or not formed flock; Not with feather construction; From artificial textile materials Apart from wool or fine animal hair; ready-made
30	5702.92.90	Carpets and other floor covering textiles, woven, not tufted or flock-shaped; In addition to the rug for prayer; Not with feather construction; From artificial textile materials Apart from wool or fine animal hair; ready-made
31	5702.99.11	Rugs for Prayer, weaving, not tufted or not formed flock; Not with feather construction; From cotton; ready-made
32	5702.99.19	Carpets and other floor covering textiles, woven, not tufted or flock-shaped; In addition to the rug for prayer; Not with feather construction; From cotton; ready-made
33	5702.99.20	Carpets and other floor covering textiles, woven, not tufted or flock-shaped; Not with feather construction; From jute fiber; ready-made
34	5702.99.91	Rug for prayer, weaving, not tufted or not formed flock; Not with feather construction; Apart from jute fiber and apart from cotton; ready-made
35	5702.99.99	Carpets and other floor covering textiles, woven, not tufted or flock-shaped; In addition to the rug for prayer; Not with feather construction; Apart from jute fiber and apart from cotton; ready-made
36	5703.10.10	Floor mats of the type used for motor vehicles from post 87.02 (vehicles transporting 10 or more persons including the driver), 87.03 (motor vehicles transporting less than 10 persons including station wagons & mbl racing) or 87.04 (motor vehicles for transporting goods); tufted, finished or not; from wool or fine animal fur
37	5703.10.20	Rug for prayer; tufted, finished or not; from wool or fine animal fur
38	5703.10.30	Carpet floor coverings of the type used for vehiclesMotor at post 87.02 (vehicle transporting 10 or more persons including the driver), 87.03 (motor vehicles transporting less than 10 persons including station wagons & MBL racing) or 87.04 (motor vehicles for transporting goods) of wool or fine animal hair; tufted, finished or unfinished
39	5703.10.90	Carpets and other floor covering textiles, tufted, finished or not; In addition to motorized vehicles and other than rug for prayer; from wool or fine animal fur



40	5703.21.00	Carpets and other floor covering textiles, tufted, finished or not; from turf; from nylon or other polyamides
41	5703.29.10	Rug for prayer; tufted, finished or not; from nylon or other polyamides
42	5703.29.90	Carpets and other covering textiles, tufted, finished or not; In addition to the rug for prayer; from nylon or other polyamides
43	5703.31.00	Carpets and other covering textiles, tufted, finished or not; from turf; from other artificial textile materials
44	5703.39.10	Rug for prayer; tufted, finished or not; from other artificial textile materials
45	5703.39.90	Carpets and other covering textiles, tufted, finished or not; In addition to the rug for prayer; from other artificial textile materials
46	5703.90.11	Rug for prayer; tufted, finished or not; from cotton
47	5703.90.19	Carpets and other covering textiles, tufted, finished or not; In addition to the rug for prayer; from cotton
48	5703.90.21	Floor mats of the type used for motor vehicles from post 87.02 (vehicles transporting 10 or more persons including the driver), 87.03 (motor vehicles transporting less than 10 persons including station wagons & mbl racing) or 87.04 (motor vehicles for transporting goods); tufted, finished or not; from jute fiber
49	5703.90.22	Carpet floor coverings of the type used for motor vehicles from post 87.02, 87.03 or 87.04; tufted, finished or not; from jute fiber
50	5703.90.29	Carpets and other covering textiles, tufted, finished or not; In addition to doormats and carpets covering floors for motor vehicles; from jute fiber
51	5703.90.91	Floor mats of the type used for motor vehicles from post 87.02 (vehicles transporting 10 or more persons including the driver), 87.03 (motor vehicles transporting less than 10 persons including station wagons & mbl racing) or 87.04 (vehicles motorized for transporting goods); tufted, finished or not; Aside from jute fiber and other than cotton
52	5703.90.92	Rug for prayer; tufted, finished or not; Aside from jute fiber and other than cotton
53	5703.90.93	Carpet floor coverings of the type used for motor vehicles from heading 87.02 (vehicles transporting 10 or more persons including the driver), 87.03 (motor vehicles transporting less than 10 persons including station wagons & mbl racing) or 87.04 (motor vehicles for transporting goods); tufted, finished or not; Aside from jute fiber and other than cotton
54	5703.90.99	Carpets and other covering textiles, tufted, finished or not; Aside from jute fiber and other than cotton
55	5704.10.00	Carpets and other covering textiles, of felt, not tufted or not formed flock, finished or not; Tile, has a maximum surface area of 0.3 m <sup>2</sup>

56	5704.20.00	Carpets and other covering textiles, of felt, not tufted or not formed flock, finished or not; Tile, has a maximum surface area of more than 0.3 m2 but not more than 1 m2
57	5704.90.00	Carpets and other covering textiles, of felt, not tufted or not formed flock, finished or not; has a surface area of more than 1 m2
58	5705.00.11	Rug for prayer, finished or not; from cotton
59	5705.00.19	Carpets and other covering textiles, finished or not; In addition to the rug for prayer; Aside from cotton
60	5705.00.21	Nonwoven floor coverings; of the type used for motor vehicles from post 87.02 (vehicles transporting 10 or more persons including the driver), 87.03 (motor vehicles transporting less than 10 persons including station wagons & mbl racing) or 87.04 (motor vehicles for transporting goods), finished or not; from jute fiber
61	5705.00.29	Carpets and other covering textiles, finished or not; In addition to nonwoven floor coverings, of the type used for motor vehicles from heading 87.02 (vehicles transporting 10 or more persons including the driver), 87.03 (motor vehicles transporting less than 10 persons including station wagons & mbl racing) or 87.04 (motor vehicles for transporting goods); From jute fiber
62	5705.00.91	Rug for prayer; ready-made or not; aside from cotton and apart from jute fiber
63	5705.00.92	Nonwoven floor coverings, of the type used for motor vehicles from heading 87.02 (vehicles transporting 10 or more persons including the driver), 87.03 (motor vehicles transporting less than 10 persons including station wagons & mbl racing) or 87.04 (motor vehicles for transporting goods); ready-made or not; aside from cotton and jute fiber
64	5705.00.99	Carpets and other textile floor coverings, finished or not; In addition to nonwoven floor coverings; of the type used for motor vehicles from post 87.02 (vehicles transporting 10 or more persons including the driver), 87.03 (motor vehicles transporting less than 10 persons including station wagons & mbl racing) or 87.04 (motor vehicles for transporting goods) and other than rug for prayer; Aside from jute fiber and apart from cotton

## 2. Physical Characteristics

The goods produced by the applicant have the following physical characteristics:

### a. Goods produced by the applicant

The standardization used by the Applicant to produce and technical test of Carpets and Other Floor Covering Textiles refers to national and international standards,

namely Halal Certificate from the Indonesian Ulema Council, Health, Safety, Security, and Environment (K3L) Standards from the Ministry of Trade ISO 9001:2015 on designing, manufacturing, and marketing of carpet and rugs from TUV Rheinland, Carpet Tile Test Report from Intertek India Private Limited, Carpet Tile/Tufted Test Report from Australia Wool Testing Authority Ltd, and Carpet loop pile Test Report from APL Australia Pty Ltd. All types of goods produced by IDN have gone through technical tests of high durability (durability), durability, fire resistance, color fastness and have export quality and the company has currently innovated anti-bacterial technical test goods.

The physical characteristics of the Applicant's Goods Production, namely carpets and other floor covering textiles, consist of a fluffy top layer woven to attach to the base (*jute*) and coated with latex at the bottom.

There are also carpets consisting of a fluffy top layer knitted into the base fabric (primary backing) resulting in a semi-finished item (soft carpet). Furthermore, the bottom layer is in the form of fabric or woven plastic / jute but with new technology this variation increases by using non-slip rubber, Non woven felt, SBS, TPR, and PVC (for the type of Carpet Tile). There are accessories (lace/frigging, labels, and emblems) or no accessories

Prayer rugs that are commonly used in Indonesia, one of which is a prayer rug with a feathered top layer woven to attach to the base. The second type of prayer rug used in Indonesia is a thin woven prayer rug without a hairy layer. In general, prayer mats are tufted.

In general, carpet fur is made of synthetic yarn, namely *polypropylene*, *polyester*, *TC*, *PE*, *nylon*, *acrylic* and non-synthetic such as *wool*, *cotton* and *jute*. There are two types of fluffy carpets, namely printing and non-printing.

The type of carpet that uses *solution dyed yarn* and can be printed as well. Physical characteristics do not differ that differ are shades, colors, and variations of threads, variations of backing. Some thread variations are cut and some are *loop* (circular) and can be a combination of both.

Another type of carpet is an Artificial Grass Carpet from synthetic materials that can withstand water, rainwater and solar heat.

In addition, there is a type of Automotive / Option Mat carpet (OEM product). Not

Unlike other carpets, only the size and thickness depend on the type and class of the vehicle, while the color follows the color of the vehicle with a simple motif. Other categories of textile carpet and floor coverings consist of:

**(a) Rugs**



**(b) Kesetan (doormat)**



**(c) Karpet Dapur (Kitchen Mat)**

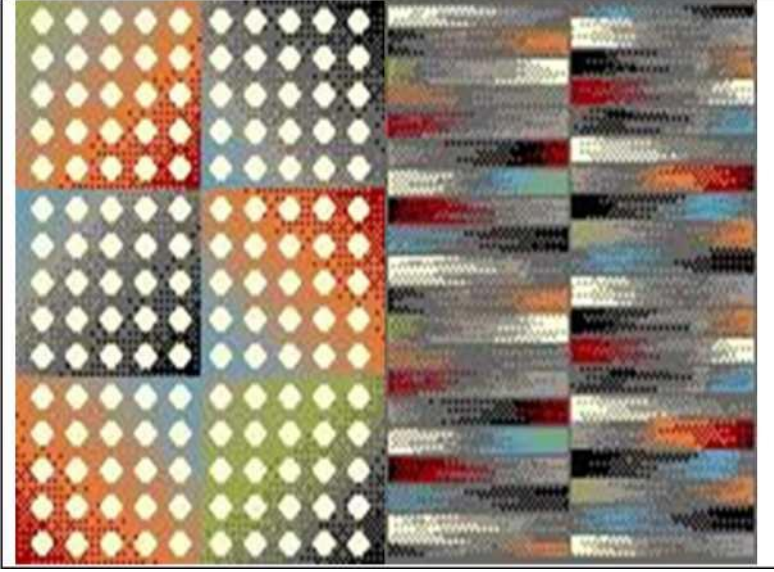

**(d) Karpet Wall to Wall (Wall to Wall carpets rolls)**



**(e) Karpet Tile**



**(f) Sajadah Rol (Prayer Rugs in rolls)**

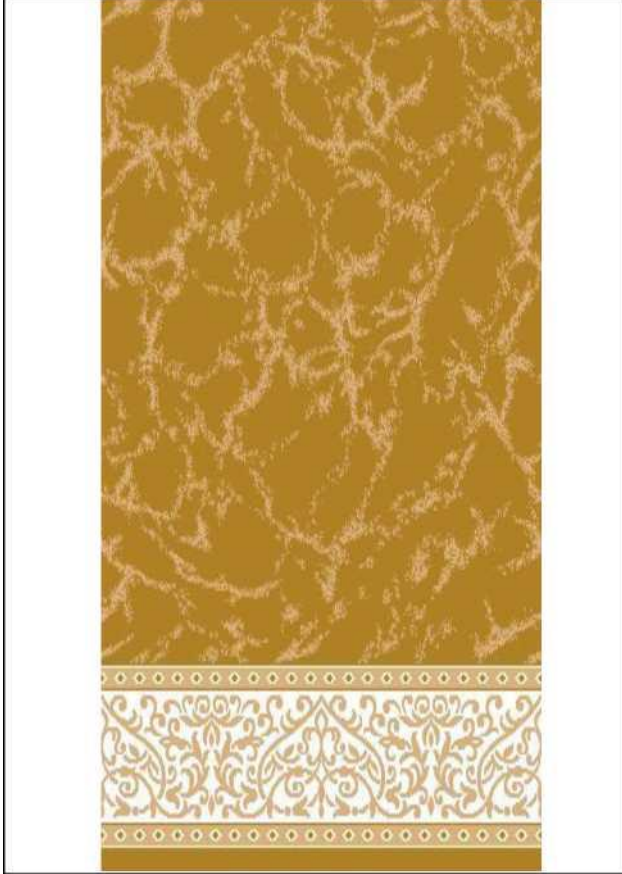

(g) Sheet prayer rug



(h) Hambal (Carpet)



**(i) Artificial Grass Carpet****(j) Automotive Carpet**

All types of carpets as above can be produced with various sizes and thicknesses or can be produced to order.

**b. Imported Goods**

The physical characteristics of carpets and other imported floor covering textiles are exactly the same as those produced by the Applicant.

**3. Usability of Goods**

The goods produced by the applicant have the following uses:

**a. Goods produced by the applicant**

The use of carpets can be used to define a space, this will be very beneficial in open spaces including living rooms, sitting rooms, dining rooms and other spaces



that are sometimes present without partitions.

Use Carpets can also be used as an interior in a room that can reduce noise, prevent air pollution, provide a sense of warmth, comfort and words between families when lying on the floor of a carpeted room. Carpets are used for housing, apartments, offices, restaurants, hotels, projects, airports and cinema halls.

Modifications to the type of carpet that is now widely used are tile carpets resembling tiles / tiles with a rubber base layer in the form of sheets. This Tile carpet is not only for comfort but also for aesthetics because it can be arranged parallel and can also be arranged vertically horizontally, so that it looks a pattern that can beautify the room. In addition, carpet tiles / tiles facilitate replacement when there are certain parts that are damaged or dirty do not need to replace all, just certain parts are damaged / dirty, easy for other installations such as electrical cables and others, easy to transport in tall buildings, maintain room temperature and add to the aesthetics of a building.

For this type of artificial grass carpet is quite practical because it can be placed in the yard of the house and can be installed on the sports field as a substitute for natural grass. Carpets are also commonly used for automotive / vehicles as a base to dampen sound and aesthetics and comfort.

A carpet like a prayer mat is an object that every house has, especially Muslims. Prayer mats are usually used as a base for prayer, both prayers carried out in homes, in mosques and carried out in the field during holiday prayers by providing a sense of tenderness, comfort, and solemnity in worship.

#### **b. Imported Goods**

The usefulness of imported carpets and other floor covering textiles is the same as that produced by the Applicant.

#### **4. Raw Materials**

The goods produced by the Applicant have raw materials, as follows:

##### **a. Goods produced by the applicant**

The raw materials used by the Applicant to produce carpets and other floor covering textiles are derived from *polypropylene, polyester, nylon, poly acrylic, wool, cotton, PE, acrylic, TC, jute and synthetic yarn and other yarns*. The layers used are latex, the first layer (Primary Carpet Backing), *the second layer (Secondary Carpet Backing) in the form of action back, non-slip rubber, Non woven felt, SBS, TPR, and PVC*.

## b. Imported Goods

The raw materials of imported goods are generally the same as the raw materials used by the Applicant to produce carpets and other floor covering textiles

**5. Statement of Similar Goods or Goods that Directly Compete** Article 1 points 10 and 11, PP No. 34 of 2011 states that similar goods are domestically produced goods that are identical or the same in all respects as imported goods or goods that have characteristics resembling imported goods. Directly Competing Goods are domestically produced goods that in their use can replace the goods under investigation.

Based on the explanation presented in numbers 2-4 above, the Applicant believes that carpet goods and other floor covering textiles produced by the applicant are **similar goods** or **goods that directly compete** with imported goods, because they have similarities in physical characteristics, raw materials and uses.

## E. INFORMATION ON THE SURGE IN THE NUMBER OF IMPORTED GOODS

### 1. Import Amount

**Table 3: Quantity of imports of goods requested for protection (absolute & relative)**

Description	Unit	Year		
		2020	2021	2022
Import Amount	Ton	3.329	1.848	5.004
Change	%		(44,51)	170,85
Import Trends	%	22,60		
National Production	Index	100	105,11	99,88
Relative Import	Index	100	52,81	150,50
Change	%		(47,19)	184,96
Relative Import Trends	%	22,68		

Source: Central Bureau of Statistics (BPS), association member data, and Applicant

Based on the data in table 3 above, the number of imports of Goods Investigated in Absolute Terms initially decreased from 2020 by 3,329 tons to 1,848 tons in 2021, but in 2022 the number of imports increased to 5,004 tons. The trend of a surge in the number of imports of Goods

Investigated in absolute terms during 2020-2022 is 22.60%.

Then based on the data in table 3 above, the number of imports of Goods Investigated initially decreased to national production, namely in 2020 by 100

index points to 52.81 index points in 2021, but there was a fairly high jump in 2022 to 150.50 index points.

The trend of increasing the number of imports of Goods Investigated relative to national production during 2020-2022 is 22.68%.

## 2. Import Share

**Table 4: Share of Import Country of Origin**

No	Country of Import Origin *)	2020		2021		2022	
		Volume (Ton)	Share (%)	Volume (Ton)	Share (%)	Volume (Ton)	Share (%)
1	VIETNAMESE	13	0,40	0,01	0,00	2.017	40,30
2	TURKISH	493	14,82	207	11,22	1.475	29,48
3	MALAYSIA	248	7,44	605	32,72	498	9,96
4	JAPANESE	420	12,62	524	28,34	362	7,23
5	REPUBLIC CHINA (PRC)	701	21,06	294	15,89	313	6,26
6	THAILAND	112	3,35	32	1,74	159	3,17
7	OTHER COUNTRIES	1.342	40,31	186	10,09	180	3,60
	<b>World</b>	<b>3.329</b>	<b>100,00</b>	<b>1.848</b>	<b>100,00</b>	<b>5.004</b>	<b>100,00</b>

Source: Central Bureau of Statistics, processed

As seen in table 4 above, the largest import origin countries in 2022 are Vietnam with an import market share of 40.30%, followed by Turkey with an import market share of 29.48%, Malaysia with an import market share of 9.96%, Japan with an import market share of 7.23%, the People's Republic of China (PRC) with an import market share of 6.26% and Thailand with an import market share of 3.17% and other countries below 3% with an import market share of 3.60%.

## F. APPLICANT LOSS INFORMATION

**Table 5: Applicant Performance Indicators**

NO.	DESCRIPTION	Unit	Year			Change (%)		Trend (%)
			2020	2021	2022	20/21	21/22	20-22
1	Production	Index	100,00	102,89	99,71	2,89	(3,10)	(0,15)
2	Domestic Sales	Index	100,00	104,51	97,23	4,51	(6,97)	(1,40)
3	Productivity	Index	100,00	111,34	110,75	11,34	(0,53)	5,24
4	Used Capacity	Index	100,00	102,89	99,71	2,89	(3,10)	(0,15)
5	Advantages / Disadvantages	Index	100,00	51,13	51,20	(48,87)	0,13	(28,45)
6	Workforce	Index	100,00	92,41	90,03	(7,59)	(2,58)	(5,12)
7	Ending Inventory	Index	100,00	97,60	109,40	(2,40)	12,08	4,59

---

Sum ber: Applicant

The following is an explanation of the Applicant's IDN performance indicators:

**a. Production**

The applicant's production volume has increased from 100 index points in 2020 to 102.89 index points in 2021. Although it increased during 2020-2021, in the following year the production volume decreased to 99.71 index points in 2022 from the previous 102.89 index points in 2021.

During the period 2020-2022, the Applicant's production volume decreased with a trend of 0.15%. The decrease in production volume occurred due to a decrease in demand for applicant products when imported goods filled the Indonesian market.

**b. Domestic sales**

Applicants' Domestic Sales increased from 100 index points in 2020 to 104.51 index points in 2021 and again decreased to 97.23 index points in 2022. During the period 2020-2022, Applicant's domestic sales decreased with a trend of 1.40%. The decline in domestic sales was due to the pressure of imported goods that flooded the Indonesian market.

**c. Productivity**

Applicant productivity in 2020 was 100 index points, while in 2021 productivity increased by 111.34 index points but in the following year in 2021 productivity decreased slightly to 110.75 index points. During the 2020-2022 period, there was a trend of increasing productivity by 5.24%. The increase in productivity is due to the decrease in the number of workers affected by the increase in imported goods.

**d. Used Capacity**

The Applicant's Used Capacity has increased by 100 index points in 2020 to 102.89 index points in 2021. The applicant increased production in 2021 because domestic carpet consumption was very large and increased from year to year while in 2022 used capacity decreased to 99.71 index points due to *decreased demand* due to increased imports. During the period 2020-2022, the Applicant's installed capacity of 100 index points is capable of production to meet local demand and avoid imported goods products flooding the Indonesian market.

**e. Advantages/Disadvantages**

In 2020 the Applicant's profit was 100 index points, but in 2021 it decreased its profit to 51.13 index points and in 2022 it increased slightly by 51.20 index

points but still lower than the profit in 2020. During the 20202022 period the Applicant experienced a decline in profits with a trend of 28.45%.

#### f. Workforce

Applicants lowered the workforce from 100 index points in 2020 to 92.41 index points in 2021. In 2022, there was a decline in the number of workers again to 90.03 index points. The Applicant was forced to lay off the workforce for efficiency due to decreased performance due to the onslaught of imported goods and was forced to stop production machinery due to a decrease in orders from customers who switched to buy similar imported products or compete with the Applicant's products.

#### g. Ending inventory

In 2020 the applicant's final inventory was 100 index points and then experienced a reduction in inventory in 2021 to 97.60 index points. However, then in 2022, final inventory increased to 109.40 index points due to declining sales and goods circulating in the market were imported goods so that the portion of market share was taken over by imported products.

### G. MARKET SHARE

**Table 6: Home Market Conditions**

NO	DESCRIPTION	Unit	Year			Change (%)		Trend (%)
			2020	2021	2022	20/21	21/22	20-22
1	Consumption National	Index	100	107,99	112,68	7,99	4,34	6,15
2	Applicant's Domestic Sales	Index	100	104,51	97,23	4,51	(6,97)	(1,40)
3	Sales Domestic Non Applicant	Index	100	138,35	150,29	38,35	8,63	22,59
4	Import Amount	Ton	3.329	1.848	5.004	(44,51)	170,85	22,60
5	Applicant Market Share	Index	100	96,78	86,29	(3,22)	(10,84)	(7,11)
6	Non Applicant Market Share	Index	100	128,11	133,38	28,11	4,11	15,49
7	Import Market Share	Index	100	51,39	133,40	(48,61)	159,58	15,50

Source: Indonesian Textile Association, IDN and BPS, processed

The market share of Applicants, which was originally 100 index points in 2020, decreased to 96.78 index points in 2021 and the Import market share in 2020 of 100 index points decreased to 51.39 index points in 2021. However, in 2022, the market share of Applicants has decreased, namely by

86.29 index points amid the import market share which continues to increase to 133.40 index points. During the period 2020-2022, the market share of Applicants decreased with a trend of 7.11%, while the Import market share experienced an increase in trend of 15.50%.

#### H. **STRUCTURAL ADJUSTMENT**

Since the enactment of BMTP based on the Minister of Finance Regulation (PMK) Number 10/PMK.010/2021 concerning the Imposition of Import Duties on Security Measures on Imports of Carpet Products and Other Floor Covering Textiles, the Applicant has made several structural adjustments in accordance with the commitments in the program plan contained in the final report of the results of the investigation of trade security measures against the import of carpet goods and other floor covering textiles as for the status of its implementation can be illustrated in the following table:

**Table 7: Realization of Structural Adjustment Implementation**

No.	Action Plan	Stages of Action	Status	
			Realized (%)	Unrealized (%)
1	Increase system technology production by way of buying a machine with the most advanced model, and change machine-Old machines become newer machines so that production can be more efficient.	Search for information related to high efficiency and productivity	76,67	23,33
		Making a purchase of a new machine.	71,11	28,89
		Perform the installation and the new machine starts	54,44	45,56
2	Do Innovation product with adding product variations, and improve product quality to Grow sales worth add.	Conduct research to create samples of new goods that are acceptable in the market.	75,00	25,00
		Develop samples of new goods and conduct testing to the market.	58,33	41,67
		Start production of high-quality new goods that have been well received in the market.	58,33	41,67
3	Human Resource Development with give Training deep in order to improve the skills and performance of the workforce.	Training on the operation of new machines by bringing in trainers from abroad.	26,67	73,33
		Do Remedial Training	30,56	69,44

		new technology machines.		
		Increase the amount of employee training to improve their skills.	68,33	31,67
	<b>Average</b>		57,72	42,28

Source: Applicant

The percentage value of implementation can be described as follows:

- I. Improve the production technology system by purchasing machines with the most advanced models, and replacing old machines into newer machines so that production can be more efficient.
  - a. Search for information related to high efficiency and productivity machines. In improving the technology system, it must look for information related to high efficiency and productivity machines which have been realized 76.67%
  - b. Purchasing new machines has been realized 71.11% and has not been realized 28.89%
  - c. Installing and starting to operate new machines have been realized 54.44% and 45.56% have not been realized because the installation and operation of new machines requires the arrival of foreign technicians to provide exposure and training for operators and some spare parts sent have not yet arrived.
- J. Innovate products by adding product variations, as well as improving product quality to develop value-added sales in quality, functionality, or attractiveness to customers.
  - a. Conduct research to create samples of new goods that are acceptable in the market. The company has carried out product development, namely anti-bacterial carpets and changes or improvements in aesthetic aspects where 75.00% has been realized.
  - b. Develop samples of new goods and conduct testing to the market. In order to produce a completely new product and create major changes to the industry or society, the Applicant has conducted testing to the domestic market which has been realized 58.33% and has not been realized 41.67% because it still requires time and research and training for workers who have good competence. However, this is hampered because workers who have the potential to require greater expenditure and the Company's condition is



currently in the recovery stage and the domestic industrial market is still flooded with products that are not domestically produced.

- c. Start production of high-quality new goods that have been well received in the market. Launching new products that have uniqueness, or added value that can satisfy consumers with high-quality products but the price is more affordable with realization of 58.33% and 41.67% has not been realized.
- K. Human resource development by providing training in order to improve the skills and performance of the workforce.
- a. Training on the operation of new machines by bringing in trainers from abroad has been realized 26.67%. The unrealized amounted to 73.33% because in the imposition of BMTP in the first year, it was difficult to bring trainers from abroad due to the Covid-19 pandemic.
  - b. Conduct training on repair of new technology machines. We have not been able to conduct training from experts because the new machine has not been fully installed and has not been operational. So that the new realization amounted to 30.56%.
  - c. Increase the amount of employee training to improve their skills. There is no training from experts but we conduct training programs conducted by senior trainers regularly, which have been realized 68.33% and unrealized 31.67%

The total achievement of the applicant's structural adjustment is 57.72%, there are several structural adjustments that have not been realized. Based on this, the structural adjustment program but there are obstacles so that there are things that have not been optimally carried out by the Applicant. Due to the large number of imported carpets and other floor covering textiles, it still has an influence on the suboptimal implementation of the structural adjustment program which is the cause of the delay in the recovery of the Applicant's losses.

## **İ. REQUEST FOR INVESTIGATION INTO EXTENSION OF TRADE SECURITY MEASURES**

In connection with the non-recovery of serious losses or the threat of serious losses

suffered by the Applicant from 2020-2022 as described in table 5 (performance indicators) and the still incomplete structural adjustments as described in table 7, the Applicant requests the Government of the Republic of Indonesia to extend the imposition of BMTP on the importation of imported carpets and other floor covering textiles.

#### **J. WILLINGNESS TO COOPERATE**

The applicant is willing to cooperate fully throughout the investigation process regarding the filing of an application in the context of the extension of the Imposition of Trade Security Measures on the import of carpet goods and other floor covering textiles

Jakarta, 15th August 2023  
**Indonesian Textile Association**  
**Jemmy Kartiwa**  
Chairman

## Appendix 1.

### Name and Address of the Importer

1. **PT. SONIA IMPEX**  
JL. JATINEGARA BARAT NO.120 RT/RW 017/002 KAMPUNG MELAYU EAST  
JAKARTA
2. **PT. INDOWARCO JAYA**  
JL. KH. MAS MANSYUR NO.44F KEL. KEBON MELATI KEC. TANAH ABANG, JAKARTA
3. **PT. MIGHTY NORTHWEST**  
RUKO ENGGANO MEGAH NO.9T JL. ENGGANO RAYA TANJUNG PRIOK, NORTH JAKARTA
4. **PT MASTER MAT INDONESIA**  
JL. KETUPA NO. 40 RT. 005 RW. 009 KETABANG, GENTENG, SURABAYA, EAST JAVA
5. **CV.DIAMOND CORE LIGHT**  
JL. NORTH SUNTER LAKE KAV.60 BLOCK A. NO.10 KEL. SUNTER AGUNG KEC.
6. **PT. KENCANA SUMBER INTAN**  
ALAMANDA TOWER LT.25 WORKSTATION 03, JL TB SIMATUPANG KAV.23-24, JAKSEL
7. **PT. YASHA PRATAMA INDONESIA**  
JL. CIPEDES TENGAH NO. 170, KEL. CIPEDES, KEC. SUKAJADI, BANDUNG CITY
8. **CV. GREENWICH INTERNATIONAL**  
JL. SEMARANG INDAH BLOCK B-VII NO.1, TO. TAWANGMAS, WEST SEMARANG,  
SEMARANG
9. **PT. SON OF ASAHAN JAYATRANS**  
JL. MERBAU NO. 2-J, SEKIP VILLAGE, MEDAN PETISAH SUB-DISTRICT
10. **CV MITRA PERKASA**  
SHOPHOUSE MUTIARA MARINA KAV 2F, TAWANGSARI, SEMARANG, CENTRAL JAVA
11. **JAYA ABADI MAS**  
JL. IN PANJAITAN NO. 14 BYPASS, EAST JAKARTA, ZIP CODE 13350  
PHONE: 021-85915988, 021-8196849, FAX: 021-8198976

## Appendix 2.

### Name and Address of the Exporter

1. **OZAKBULUT TEXTILE INSAAT SAN VE DIS TIC**  
ATATURK MAH. YILDIRIM BETAZIT CAD. ERTAS SOK NO.32
2. **TIANJIN SHENGRONG TEXTILE CO., LTD**  
WEST 500, CUIHUANGKOU, WUQING, DISTRICT, TIANJIN,
3. **KARADENIZ MENSUCAT SAN VE TIC LTD**  
STI IKITELLI ORG SAN BOLGESI BIKSAN KOOP B1 BLOCK

4. **SUZHOU UNIVERSE IMPORT AND EXPORT CO.**  
ROOM 1301, BLOCK 1, NO. 309 ZHENGHE ROAD, CHENGXIA
5. **TIANJIN JIACHUAN CARPET CO., LTD**  
BEIXINZHUANG VILLAGE, CUIHUANGKOU TOWN, WUQING DIS
6. **HUITAI TEXTILE CO., LTD.**  
NO.3 XINAN ROAD, FOTANG TOWN INDUSTRIAL PARK, YIWU
7. **JIANGSU KINGDAY TEXTILE CO. LTD.**  
WEIWU ROAD LIANSHUI ECONOMIC DEVELOPMENT ZONE HUAI
8. **BEDIROGLU TEXTILE IML.ITH. SAN VE TIC. LTD.**  
HICRET MAH. YILDIRIM BEYAZIT CD.NO:165/1 BOLLUCA-
9. **SAHAN IC VE DIS TIC. LTD.. ST.**  
5.ORG. SAN. BOL.83 536 NOLU CAD.NO:3 BASPINAR
10. **HEBEI YAAO TEXTILE CO., LTD**  
WEST OF LIUHETUN VILLAGE XINGNAN RURAL AREA GAOYAN
11. **WUXI DIAMOND CARPET MANUFACTURING CO., LTD.**  
NO. 28 NONGSHI ROAD, NONGBA INDUSTRIAL PARK, DONGBEITANG, WUXI  
POSTAL CODE: 214191.
12. **SHEN ZHEN TAI PING CARPETS**  
1ST QIANJIN ROAD, BAO AN INDUSTRIAL ZONE, SHENZHEN,CHINA.

### **Appendix 3.**

#### **Name and Address of the Importer's Association**

**1. GINSI (Association of National Importers throughout Indonesia)**

Jl. Raya Kelapa Nias No.27, RT.1/RW.12, Pegangsaan Dua, Kec. Klp. Gading, North JKT,  
Capital City of Jakarta Special Region 14240

**BUKTI AWAL PERMOHONAN PENYELIDIKAN DALAM  
RANGKA PERPANJANGAN PENGENAAN  
TINDAKAN PENGAMANAN PERDAGANGAN  
TERHADAP IMPOR BARANG  
KARPET DAN TEKSTIL PENUTUP LANTAI LAINNYA  
YANG TERMASUK DALAM POS TARIF BAB 57  
SESUAI DENGAN BUKU TARIF KEPABEANAN  
INDONESIA 2022**

**TIDAK RAHASIA**

**DISAMPAIKAN OLEH  
ASOSIASI PERTEKSTILAN INDONESIA (API)  
TAHUN 2023**

## A. UMUM

Sehubungan dengan akan berakhirnya penerapan pengenaan Tindakan Pengamanan Perdagangan (*Safeguard Measures*) berdasarkan Peraturan Menteri Keuangan (PMK) Nomor 10/PMK.010/2021 tentang Pengenaan Bea Masuk Tindakan Pengamanan Terhadap Impor Produk Karpet dan Tekstil Penutup Lantai Lainnya, dan mempertimbangkan masih banyaknya produk impor sejenis atau secara langsung bersaing yang memberikan dampak terhadap terhambatnya pemulihan kerugian serius dan berpengaruh terhadap belum optimalnya pelaksanaan penyesuaian structural dalam upaya meningkatkan daya saing dengan produk impor sejenis.

Dalam hal ini, Asosiasi Pertekstilan Indonesia, atau disingkat API yang selanjutnya disebut sebagai Pemohon, mewakili 3 (tiga) perusahaan anggota API selaku Industri Dalam Negeri (IDN) penghasil Karpet dan tekstil Penutup lantai lainnya, yaitu PT. Universal Carpet And Rugs, PT. Classic Prima Carpet Industries dan PT. Anugerah Esa Mulia dengan ini mengajukan permohonan penyelidikan Tindakan Pengamanan Perdagangan (*Safeguard Measures*) kepada Komite Pengamanan Perdagangan Indonesia (KPPI) guna dapat diterapkannya perpanjangan pengenaan Tindakan Pengamanan Perdagangan berupa Bea Masuk Tindakan Pengamanan (BMTP) terhadap impor barang Karpet dan tekstil Penutup lantai lainnya.

Untuk mendukung permohonan yang kami ajukan, telah disusun kelengkapan bukti awal permohonan dan didukung dengan dokumen-dokumen yang dipersyaratkan sesuai ketentuan Peraturan Pemerintah Nomor 34 Tahun 2011 (PP 34/2011) Tentang Tindakan Antidumping, Tindakan Imbalan dan Tindakan Pengamanan Perdagangan dan Keputusan Menteri Perindustrian dan Perdagangan Republik Indonesia Nomor 85 Tahun 2003 (Kepmenperindag 85/2003) tentang Tata Cara dan Persyaratan Permohonon Penyelidikan atas Pengamanan Industri Dalam Negeri dari Akibat Lonjakan Impor.

## B. PEMOHON

Nama : Asosiasi Pertekstilan Indonesia (API) mewakili 3 (tiga) perusahaan anggota API selaku IDN yaitu PT. Universal Carpet And Rugs, PT. Classic Prima Carpet Industries dan PT. Anugerah Esa Mulia

Alamat : Graha Surveyor Indonesia lt. 16, Jl. Gatot Subroto Kav. 56, Jakarta Selatan

Telp./Faks. : 021 – 5272171 / 021 - 5272166

E-mail : sekretariat@bnpapi.org

Website : -

Ketua Umum : Jemmy Kartiwa Sastraatmja

Contact Person : Andrew Purnama

Jabatan : Sekretaris Jendral

**Daftar nama dan alamat IDN yang diwakili Pemohon dalam permohonan ini adalah sebagai berikut:**

1. Nama : PT. Universal Carpet And Rugs

Alamat : Jalan Raya Gunung Putri No. 285B Desa Tlajung Udik Kec. Gunung Putri, Kab. Bogor

Email : ucrugs@universalcarpets.com

Telp/Fax : 021-8677777 / 021-8671727
2. Nama : PT. Classic Prima Carpet Industries

Alamat : Jl. Rungkut Industri II/39 - Surabaya

Email : classic@cpci.co.id

Telp/Fax : 031-8438331 / 031-8439085
3. Nama : PT. Anugerah Esa Mulia

Alamat : Jl. Pekapuran RT 001, RW 006, Kel. Pabuaran Kec. Cibinong. Kab. Bogor

Email : anoop@anugrahesamulia.com

Telp/Fax : 021-65302735 / 021-653027

## C. PROPORSI PRODUKSI PEMOHON

**Tabel 1. Jumlah Produksi dan Proporsi Produksi Tahun 2022**

<b>Uraian</b>	<b>Proporsi (%)</b>
PT. Universal Carpet And Rugs	45,72
PT. Classic Prima Carpet Industries	22,56
PT. Anugerah Esa Mulia	2,09
<b>Produksi Pemohon</b>	<b>70,36</b>
<b>Produksi Non-Pemohon</b>	<b>29,64</b>
<b>Produksi Nasional</b>	<b>100</b>

Note: Konversi 1 ton = 633 meter<sup>2</sup>

Sumber: Data anggota Asosiasi dan Pemohon

Total produksi Pemohon pada tahun 2022 adalah 70,36 % terhadap total produksi nasional.

Berdasarkan data dalam tabel 1 di atas, hal ini telah sesuai dengan ketentuan Peraturan Pemerintah (PP) 34 tahun 2011 tentang tindakan Anti-Dumping, Tindakan Subsidi, dan Tindakan Pengamanan Perdagangan Bab I Pasal I ayat 18, dimana produksi Pemohon merupakan proporsi yang besar dari keseluruhan produksi Karpét dan tekstil penutup lantai lainnya di Indonesia, sehingga memenuhi syarat sebagai IDN dalam hal Tindakan Pengamanan.

Perlu kami informasikan beberapa perubahan yang terjadi sejak diterbitkannya PMK Nomor 10/PMK.010/2021. Pada tahun 2021, salah satu pemohon sebelumnya, PT. Velvet Tekstil Indonesia telah berhenti operasi sejak September 2021 dikarenakan banjirnya produk impor yang menghambat perkembangan industri karpét dalam negeri sedangkan PT. Admiralindo Bintang Terang telah menghentikan operasi komersial sejak Oktober 2021 karena mengalami akumulasi kerugian besar selama beberapa tahun. Hal ini disebabkan oleh masuknya barang-barang impor yang membanjiri pasar Indonesia. Kerugian ini terlalu berat bagi perusahaan tersebut untuk melanjutkan operasi.

## D. BARANG YANG DIAJUKAN PERMOHONAN PENYELIDIKAN PERPANJANGAN

### 1. Uraian Barang

Barang yang diajukan permohonan penyelidikan perpanjangan adalah **Karpét dan tekstil penutup lantai lainnya** dengan 64 (enam puluh empat) nomor Harmonized System (HS) 8 digit, yaitu: 5701.10.10, 5701.10.90, 5701.90.11, 5701.90.19, 5701.90.20, 5701.90.91, 5701.90.99, 5702.10.00, 5702.20.00, 5702.31.00, 5702.32.00, 5702.39.10, 5702.39.20, 5702.39.90, 5702.41.10,



5702.41.90, 5702.42.10, 5702.42.90, 5702.49.11, 5702.49.19, 5702.49.20, 5702.49.91, 5702.49.99, 5702.50.10, 5702.50.20, 5702.50.90, 5702.91.10, 5702.91.90, 5702.92.10, 5702.92.90, 5702.99.11, 5702.99.19, 5702.99.20, 5702.99.91, 5702.99.99, 5703.10.10, 5703.10.20, 5703.10.30, 5703.10.90, 5703.21.00, 5703.29.10, 5703.29.90, 5703.31.00, 5703.39.10, 5703.39.90, 5703.90.11, 5703.90.19, 5703.90.21, 5703.90.22, 5703.90.29, 5703.90.91, 5703.90.92, 5703.90.93, 5703.90.99, 5704.10.00, 5704.20.00, 5704.90.00, 5705.00.11, 5705.00.19, 5705.00.21, 5705.00.29, 5705.00.91, 5705.00.92 dan 5705.00.99 berdasarkan Buku Tarif Kepabeanan Indonesia (BTKI) Tahun 2022 dengan tabel 2 sebagaimana dibawah ini:

**Tabel 2: Uraian Barang Yang Diajukan Permohonan Penyelidikan Perpanjangan**

Nomor	Kode HS	Uraian Barang
1	5701.10.10	Karpet dan tekstil penutup lantai lainnya, rajutan, sudah jadi maupun belum; Babut untuk sembahyang dari wol atau bulu hewan halus
2	5701.10.90	Karpet dan tekstil penutup lantai lainnya, rajutan, sudah jadi maupun belum; Selain babut untuk sembahyang dari wol atau bulu hewan halus
3	5701.90.11	Karpet dan tekstil penutup lantai lainnya, rajutan, sudah jadi maupun belum; Babut untuk sembahyang dari kapas
4	5701.90.19	Karpet dan tekstil penutup lantai lainnya, rajutan, sudah jadi maupun belum; Selain babut untuk sembahyang dari kapas
5	5701.90.20	Karpet dan tekstil penutup lantai lainnya, rajutan, sudah jadi maupun belum; dari serat jute
6	5701.90.91	Karpet dan tekstil penutup lantai lainnya, rajutan, sudah jadi maupun belum; Babut untuk sembahyang; selain dari serat jute dan selain serat kapas
7	5701.90.99	Karpet dan tekstil penutup lantai lainnya, rajutan, sudah jadi maupun belum; Selain babut untuk sembahyang; selain dari serat jute dan selain serat kapas
8	5702.10.00	Karpet dan tekstil penutup lantai lainnya, tenunan, tidak berumbai-umbai atau tidak dibentuk flock, sudah jadi maupun belum; "Kelem", "Schumacks", "Karamanie" dan babut tenunan tangan semacam itu
9	5702.20.00	Karpet dan tekstil penutup lantai lainnya, tenunan, tidak berumbai-umbai atau tidak dibentuk flock, sudah jadi maupun belum; Penutup lantai dari serat kelapa (coir);
10	5702.31.00	Karpet dan tekstil penutup lantai lainnya, tenunan, tidak berumbai-umbai atau tidak dibentuk flock; Dengan konstruksi bulu dari wol atau bulu hewan halus belum jadi

11	5702.32.00	Karpet dan tekstil penutup lantai lainnya, tenunan, tidak berumbai-umbai atau tidak dibentuk flock; Dengan konstruksi bulu dari bahan tekstil buatan belum jadi
12	5702.39.10	Karpet dan tekstil penutup lantai lainnya, tenunan, tidak berumbai-umbai atau tidak dibentuk flock; Dengan konstruksi bulu dari kapas ; belum jadi
13	5702.39.20	Karpet dan tekstil penutup lantai lainnya, tenunan, tidak berumbai-umbai atau tidak dibentuk flock; Dengan konstruksi bulu dari serat jute ; belum jadi
14	5702.39.90	Karpet dan tekstil penutup lantai lainnya, tenunan, tidak berumbai-umbai atau tidak dibentuk flock; Dengan konstruksi bulu; Selain dari kapas dan selain dari serat jute ; belum jadi
15	5702.41.10	Babut untuk sembahyang, tenunan, tidak berumbai-umbai atau tidak dibentuk flock; Dengan konstruksi bulu dari wol atau bulu hewan halus sudah jadi
16	5702.41.90	Karpet dan tekstil penutup lantai lainnya, tenunan, tidak berumbai-umbai atau tidak dibentuk flock; Selain babut untuk sembahyang; Dengan konstruksi bulu; dari wol atau bulu hewan halus ; sudah jadi
17	5702.42.10	Babut untuk sembahyang, tenunan, tidak berumbai-umbai atau tidak dibentuk flock; Babut untuk sembahyang; Dengan konstruksi bulu dari bahan tekstil buatan; sudah jadi
18	5702.42.90	Karpet dan tekstil penutup lantai lainnya, tenunan, tidak berumbai-umbai atau tidak dibentuk flock; Selain babut untuk sembahyang; Dengan konstruksi bulu dari bahan tekstil buatan; sudah jadi
19	5702.49.11	Babut untuk sembahyang, tenunan, tidak berumbai-umbai atau tidak dibentuk flock; Dengan konstruksi bulu dari kapas; sudah jadi
20	5702.49.19	Karpet dan tekstil penutup lantai lainnya, tenunan, tidak berumbai-umbai atau tidak dibentuk flock; Selain babut untuk sembahyang; Dengan konstruksi bulu dari kapas; sudah jadi
21	5702.49.20	Karpet dan tekstil penutup lantai lainnya, tenunan, tidak berumbai-umbai atau tidak dibentuk flock; Dengan konstruksi bulu dari serat jute; sudah jadi
22	5702.49.91	Babut untuk sembahyang, tenunan, tidak berumbai-umbai atau tidak dibentuk flock; Dengan konstruksi bulu selain dari kapas dan selain serat jute; sudah jadi
23	5702.49.99	Karpet dan tekstil penutup lantai lainnya, tenunan, tidak berumbai-umbai atau tidak dibentuk flock; Selain babut untuk sembahyang; Dengan konstruksi bulu selain dari kapas dan selain serat jute; sudah jadi
24	5702.50.10	Karpet dan tekstil penutup lantai lainnya, tenunan, tidak berumbai-umbai atau tidak dibentuk flock; Bukan dengan konstruksi bulu; Dari kapas; belum jadi
25	5702.50.20	Karpet dan tekstil penutup lantai lainnya, tenunan, tidak berumbai-umbai atau tidak dibentuk flock; Bukan dengan konstruksi bulu; Dari serat jute; belum jadi
26	5702.50.90	Karpet dan tekstil penutup lantai lainnya, tenunan, tidak berumbai-umbai atau tidak dibentuk flock; Bukan dengan konstruksi bulu; Selain dari kapas dan selain serat jute; belum jadi

27	5702.91.10	Babut untuk Sembahyang, tenunan, tidak berumbai-umbai atau tidak dibentuk flock; Bukan dengan konstruksi bulu; Dari Wol atau bulu hewan halus; sudah jadi
28	5702.91.90	Karpet dan tekstil penutup lantai lainnya, tenunan, tidak berumbai-umbai atau tidak dibentuk flock; Selain babut untuk sembahyang; bukan dengan konstruksi bulu; Dari Wol atau bulu hewan halus; sudah jadi
29	5702.92.10	Babut untuk Sembahyang, tenunan, tidak berumbai-umbai atau tidak dibentuk flock; Bukan dengan konstruksi bulu; Dari bahan tekstil buatan Selain dari wol atau bulu hewan halus; sudah jadi
30	5702.92.90	Karpet dan tekstil penutup lantai lainnya, tenunan, tidak berumbai-umbai atau tidak dibentuk flock; Selain babut untuk sembahyang; Bukan dengan konstruksi bulu; Dari bahan tekstil buatan Selain dari wol atau bulu hewan halus; sudah jadi
31	5702.99.11	Babut untuk Sembahyang, tenunan, tidak berumbai-umbai atau tidak dibentuk flock; Bukan dengan konstruksi bulu; Dari kapas; sudah jadi
32	5702.99.19	Karpet dan tekstil penutup lantai lainnya, tenunan, tidak berumbai-umbai atau tidak dibentuk flock; Selain babut untuk sembahyang; Bukan dengan konstruksi bulu; Dari kapas; sudah jadi
33	5702.99.20	Karpet dan tekstil penutup lantai lainnya, tenunan, tidak berumbai-umbai atau tidak dibentuk flock; Bukan dengan konstruksi bulu; Dari serat jute; sudah jadi
34	5702.99.91	Babut untuk sembahyang, tenunan, tidak berumbai-umbai atau tidak dibentuk flock; Bukan dengan konstruksi bulu; Selain Dari serat jute dan selain dari kapas; sudah jadi
35	5702.99.99	Karpet dan tekstil penutup lantai lainnya, tenunan, tidak berumbai-umbai atau tidak dibentuk flock; Selain babut untuk sembahyang; Bukan dengan konstruksi bulu; Selain Dari serat jute dan selain dari kapas; sudah jadi
36	5703.10.10	Keset lantai dari jenis yang digunakan untuk kendaraan bermotor dari pos <b>87.02 (kendaraan mengangkut 10 org atau lebih termasuk pengemudi), 87.03 (kendaraan bermotor mengangkut kurang dari 10 org termasuk station wagon &amp; mbl balap) atau 87.04 (kendaraan bermotor untuk mengangkut barang)</b> ; berumbai, sudah jadi maupun belum; dari wol atau bulu hewan halus
37	5703.10.20	Babut untuk sembahyang; berumbai, sudah jadi maupun belum; dari wol atau bulu hewan halus
38	5703.10.30	Karpet penutup lantai dari jenis yang digunakan untuk kendaraan bermotor pada pos 87.02 (kendaraan mengangkut 10 org atau lebih termasuk pengemudi), 87.03 (kendaraan bermotor mengangkut kurang dari 10 org termasuk station wagon & mbl balap) atau 87.04 (kendaraan bermotor untuk mengangkut barang) dari wol atau bulu hewan halus; berumbai, sudah jadi maupun belum jadi
39	5703.10.90	Karpet dan tekstil penutup lantai lainnya, berumbai, sudah jadi maupun belum; Selain untuk kendaraan bermotor dan selain babut untuk sembahyang; dari wol atau bulu hewan halus

40	5703.21.00	Karpet dan tekstil penutup lantai lainnya, berumbai, sudah jadi maupun belum; dari turf; dari nilon atau poliamida lainnya
41	5703.29.10	Babut untuk sembahyang; berumbai, sudah jadi maupun belum; dari nilon atau poliamida lainnya
42	5703.29.90	Karpet dan tekstil penutup lainnya, berumbai, sudah jadi maupun belum; Selain babut untuk sembahyang; dari nilon atau poliamida lainnya
43	5703.31.00	Karpet dan tekstil penutup lainnya, berumbai, sudah jadi maupun belum; dari turf; dari bahan tekstil buatan lainnya
44	5703.39.10	Babut untuk sembahyang; berumbai, sudah jadi maupun belum; dari bahan tekstil buatan lainnya
45	5703.39.90	Karpet dan tekstil penutup lainnya, berumbai, sudah jadi maupun belum; Selain babut untuk sembahyang; dari bahan tekstil buatan lainnya
46	5703.90.11	Babut untuk sembahyang; berumbai, sudah jadi maupun belum; dari kapas
47	5703.90.19	Karpet dan tekstil penutup lainnya, berumbai, sudah jadi maupun belum; Selain babut untuk sembahyang; dari kapas
48	5703.90.21	Keset lantai dari jenis yang digunakan untuk kendaraan bermotor dari pos 87.02 (kendaraan mengangkut 10 org atau lebih termasuk pengemudi), 87.03 (kendaraan bermotor mengangkut kurang dari 10 org termasuk station wagon & mbl balap) atau 87.04 (kendaraan bermotor untuk mengangkut barang); berumbai, sudah jadi maupun belum; dari serat jute
49	5703.90.22	Karpet penutup lantai dari jenis yang digunakan untuk kendaraan bermotor dari pos 87.02, 87.03 atau 87.04; berumbai, sudah jadi maupun belum; dari serat jute
50	5703.90.29	Karpet dan tekstil penutup lainnya, berumbai, sudah jadi maupun belum; Selain untuk keset dan karpet penutup lantai untuk kendaraan bermotor; dari serat jute
51	5703.90.91	Keset lantai dari jenis yang digunakan untuk kendaraan bermotor dari pos 87.02 (kendaraan mengangkut 10 org atau lebih termasuk pengemudi), 87.03 (kendaraan bermotor mengangkut kurang dari 10 org termasuk station wagon & mbl balap) atau 87.04 (kendaraan bermotor untuk mengangkut barang); berumbai, sudah jadi maupun belum; Selain dari serat jute dan selain kapas
52	5703.90.92	Babut untuk sembahyang; berumbai, sudah jadi maupun belum; Selain dari serat jute dan selain kapas
53	5703.90.93	Karpet penutup lantai dari jenis yang digunakan untuk kendaraan bermotor dari pos 87.02 (kendaraan mengangkut 10 org atau lebih termasuk pengemudi), 87.03 (kendaraan bermotor mengangkut kurang dari 10 org termasuk station wagon & mbl balap) atau 87.04 (kendaraan bermotor untuk mengangkut barang); berumbai, sudah jadi maupun belum; Selain dari serat jute dan selain kapas
54	5703.90.99	Karpet dan tekstil penutup lainnya, berumbai, sudah jadi maupun belum; Selain dari serat jute dan selain kapas
55	5704.10.00	Karpet dan tekstil penutup lainnya, dari kain kempa, tidak berumbai atau tidak dibentuk flock, sudah jadi maupun belum; Ubin, mempunyai luas permukaan maksimum 0,3 m2

56	5704.20.00	Karpet dan tekstil penutup lainnya, dari kain kempa, tidak berumbai atau tidak dibentuk flock, sudah jadi maupun belum; Ubin, mempunyai luas permukaan maksimum lebih dari 0,3 m2 tetapi tidak melebihi 1 m2
57	5704.90.00	Karpet dan tekstil penutup lainnya, dari kain kempa, tidak berumbai atau tidak dibentuk flock, sudah jadi maupun belum; mempunyai luas permukaan lebih dari 1 m2
58	5705.00.11	Babut untuk sembahyang, sudah jadi maupun belum; dari kapas
59	5705.00.19	Karpet dan tekstil penutup lainnya, sudah jadi maupun belum; Selain babut untuk sembahyang; Selain dari kapas
60	5705.00.21	Penutup lantai bukan tenunan; dari jenis yang digunakan untuk kendaraan bermotor dari pos <b>87.02 (kendaraan mengangkut 10 org atau lebih termasuk pengemudi), 87.03 (kendaraan bermotor mengangkut kurang dari 10 org termasuk station wagon &amp; mbl balap) atau 87.04 (kendaraan bermotor untuk mengangkut barang)</b> , sudah jadi maupun belum; dari serat jute
61	5705.00.29	Karpet dan tekstil penutup lainnya, sudah jadi maupun belum; Selain penutup lantai bukan tenunan, dari jenis yang digunakan untuk kendaraan bermotor dari pos 87.02 (kendaraan mengangkut 10 org atau lebih termasuk pengemudi), 87.03 (kendaraan bermotor mengangkut kurang dari 10 org termasuk station wagon & mbl balap) atau 87.04 (kendaraan bermotor untuk mengangkut barang); Dari serat jute
62	5705.00.91	Babut untuk sembahyang; sudah jadi maupun belum; selain dari kapas dan selain dari serat jute
63	5705.00.92	Penutup lantai bukan tenunan, dari jenis yang digunakan untuk kendaraan bermotor dari pos 87.02 (kendaraan mengangkut 10 org atau lebih termasuk pengemudi), 87.03 (kendaraan bermotor mengangkut kurang dari 10 org termasuk station wagon & mbl balap) atau 87.04 (kendaraan bermotor untuk mengangkut barang); sudah jadi maupun belum; selain dari kapas dan serat jute
64	5705.00.99	Karpet dan penutup lantai tekstil lainnya, sudah jadi maupun belum; Selain penutup lantai bukan tenunan; dari jenis yang digunakan untuk kendaraan bermotor dari pos 87.02 (kendaraan mengangkut 10 org atau lebih termasuk pengemudi), 87.03 (kendaraan bermotor mengangkut kurang dari 10 org termasuk station wagon & mbl balap) atau 87.04 (kendaraan bermotor untuk mengangkut barang) dan selain babut untuk sembahyang; Selain dari serat jute dan selain dari kapas

## 2. Karakteristik Fisik

Barang produksi pemohon memiliki karakteristik fisik sebagai berikut:

### a. Barang Produksi Pemohon

Standarisasi yang digunakan Pemohon untuk memproduksi dan uji teknis Karpet dan Tekstil Penutup Lantai Lainnya mengacu kepada standar nasional maupun

internasional yaitu Sertifikat Halal dari Majelis Ulama Indonesia, Standar Kesehatan, Keselamatan, Keamanan, dan Lingkungan (K3L) dari Kementerian Perdagangan ISO 9001:2015 tentang designing, manufacturing, and marketing of carpet and rugs dari TUV Rheinland, Carpet Tile Test Report dari Intertek India Private Limited, Carpet Tile/Tufted Test Report dari Australia Wool Testing Authority Ltd, dan Carpet loop pile Test Report dari APL Australia Pty Ltd. Semua jenis barang yang diproduksi oleh IDN telah melalui uji teknis daya tahan tinggi (durability), ketahanan, tahan api, colour fastness dan memiliki kualitas ekspor serta perusahaan saat ini telah melakukan inovasi barang uji teknis anti-bacterial.

Karakteristik fisik Barang Produksi Pemohon yaitu Karpets dan tekstil penutup lantai lainnya, terdiri dari lapisan atas berbulu yang ditenun untuk melekat pada alasnya (*jute*) serta dilapisi dengan lateks di bagian bawahnya.

Ada juga karpets yang terdiri dari lapisan atas berbulu yang dirajut ke kain dasar (primary backing) menghasilkan barang setengah jadi (soft carpet). Selanjutnya, lapisan bawah berupa kain atau tenunan plastik /jute namun dengan teknologi baru variasi ini bertambah dengan menggunakan karet non slip, Non woven felt, SBS, TPR, dan PVC (untuk jenis Carpet Tile). Terdapat aksesoris (renda/frigging, label, dan emblem) atau tanpa aksesoris

Sajadah yang umumnya digunakan di Indonesia, salah satunya adalah Sajadah dengan lapisan atas berbulu yang ditenun untuk melekat pada alasnya. Sajadah macam kedua yang digunakan di Indonesia adalah Sajadah tenunan tipis tanpa lapisan berbulu. Pada umumnya sajadah berumbai.

Pada umumnya, bulu karpets terbuat dari benang sintestis yaitu *polypropylene*, *polyester*, *TC*, *PE*, *nylon*, *acrylic* dan non sintestis seperti *wool*, *cotton* dan *jute*. Terdapat dua jenis karpets berbulu yaitu printing dan non printing.

Adapun jenis karpets yang menggunakan benang *solution dyed* dan dapat di printing juga. Karakter fisik tidak berbeda yang berbeda adalah corak, warna, dan variasi benang, variasi backing. Variasi benang ada yang dicutting dan ada yang *loop* (melingkar) dan bisa kombinasi keduanya.

Jenis karpets yang lain adalah Karpets Rumput Buatan dari bahan sintestis bisa tahan air, air hujan dan panas matahari.

Selain itu terdapat jenis karpets Automotive/Option Mat (produk OEM). Tidak

berbeda dengan karpet lainnya hanya ukuran dan ketebalan tergantung jenis dan kelas kendaraannya sedangkan warna mengikuti warna kendaraan dengan motif sederhana. Kategori jenis karpet dan penutup lantai tekstil lainnya terdiri dari:

**(a) Permadani (rugs)**



**(b) Kesetan (doormat)**



**(c) Karpel Dapur (Kitchen Mat)**

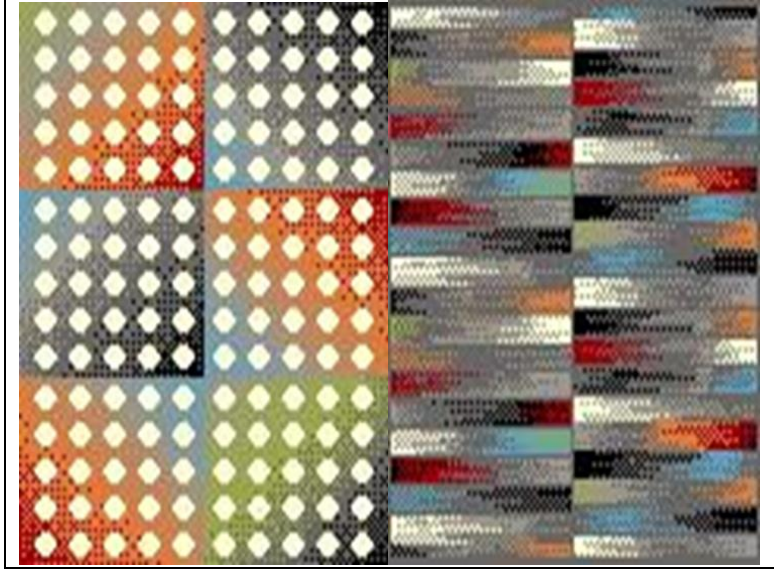

**(d) Karpel Wall to Wall (Wall to Wall carpets rolls)**





**(e) Karpel Tile**



**(f) Sajadah Rol (Prayer Rugs in rolls)**

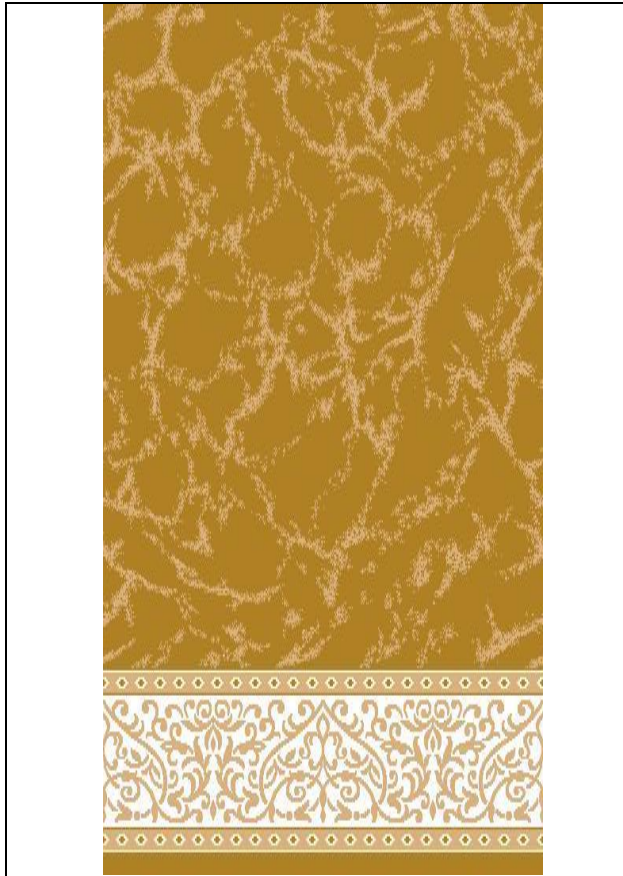

(g) Sajadah lembaran

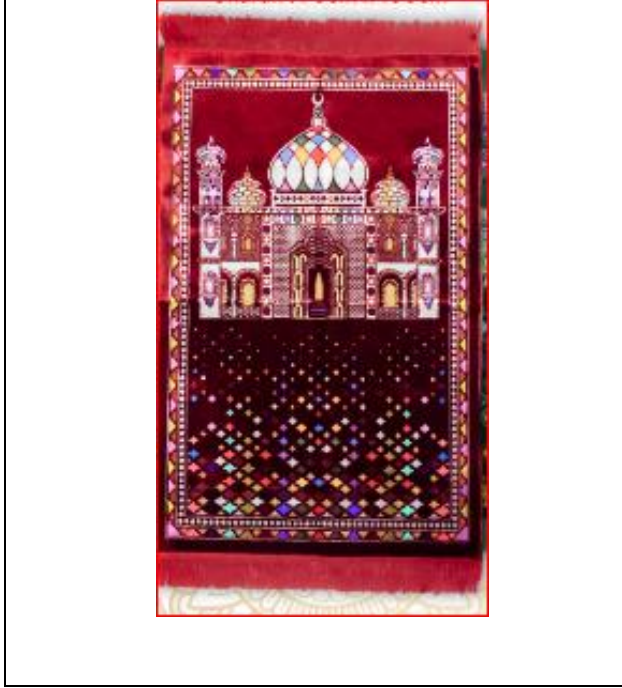

(h) Hambal



**(i) Karpas Rumpas Buatan**

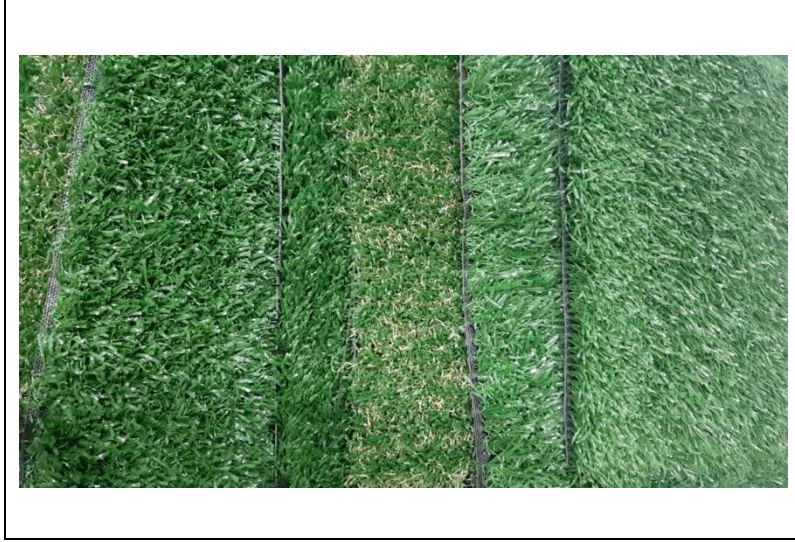

**(j) Karpas Automotive**

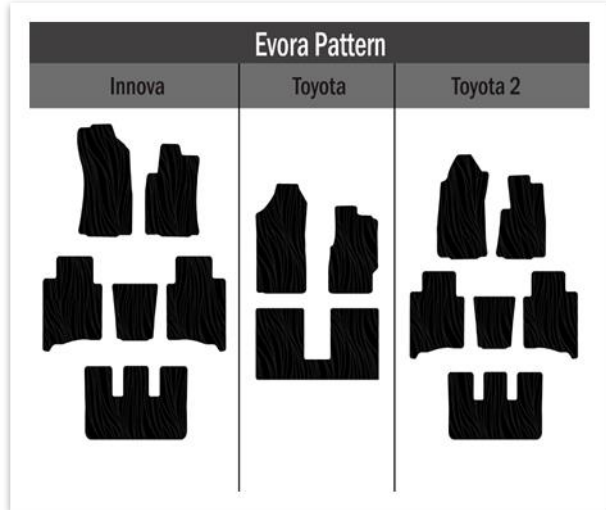

Semua jenis karpas yang seperti di atas bisa diproduksi dengan ukuran dan ketebalan bermacam- macam atau bisa diproduksi sesuai pesanan.

**b. Barang Impor**

Karakteristik fisik karpas dan tekstil penutup lantai lainnya yang diimpor sama persis dengan yang diproduksi Pemohon.

**3. Kegunaan Barang**

Barang produksi pemohon memiliki kegunaan sebagai berikut:

**a. Barang Produksi Pemohon**

Penggunaan Karpas dapat dimanfaatkan untuk mendefinisikan sebuah ruang, hal ini akan sangat terasa manfaatnya pada ruang terbuka diantaranya ruang tamu,

ruang duduk, ruang makan dan ruang lainnya yang kadang hadir tanpa sekat. Penggunaan karpet juga dapat digunakan sebagai interior pada sebuah ruangan yang dapat meredam kebisingan, mencegah polusi udara, memberikan rasa kehangatan, kenyamanan dan kedekatan diantara keluarga sewaktu rebahan di lantai ruangan yang berkarpet. Karpet digunakan untuk perumahan, apartemen, perkantoran, restoran, hotel, project, bandara serta gedung bioskop.

Modifikasi jenis karpet yang sekarang banyak digunakan yaitu karpet tile menyerupai tile/ubin dengan lapisan dasar karet dalam bentuk perlembaran. Karpet Tile ini selain untuk kenyamanan juga untuk estetika karena dapat disusun sejajar dan juga bisa disusun vertikal horizontal, sehingga terlihat corak yang dapat memperindah ruangan. Selain itu karpet tile/ubin memudahkan penggantian bilamana ada bagian tertentu yang rusak atau kotor tidak perlu mengganti semua, cukup bagian tertentu saja yang rusak/kotor, mudah untuk instalasi lainnya seperti kabel listrik dan lain-lain, mudah diangkut pada gedung-gedung tinggi, menjaga temperatur ruangan dan menambah estetika sebuah bangunan.

Untuk jenis karpet rumput buatan ini cukup praktis karena dapat diletakkan di pekarangan rumah dan bisa dipasang dilapangan olahraga sebagai pengganti rumput alam. Karpet juga biasanya digunakan untuk automotive/kendaraan sebagai alas untuk meredam suara dan estetika dan kenyamanan.

Karpet sejenis sajadah merupakan benda yang dimiliki setiap rumah terutama umat muslim. Sajadah biasanya digunakan sebagai alas untuk sholat, baik sholat yang dilaksanakan di rumah-rumah, di mesjid-mesjid maupun yang dilaksanakan di tanah lapang pada saat sholat hari raya dengan memberikan rasa kelembutan, kenyamanan, dan kekhusyukan dalam beribadah.

#### **b. Barang Impor**

Kegunaan dari barang impor karpet dan tekstil penutup lantai lainnya sama dengan yang diproduksi Pemohon.

### **4. Bahan Baku**

Barang produksi Pemohon memiliki bahan baku, sebagai berikut:

#### **a. Barang Produksi Pemohon**

Bahan baku yang digunakan Pemohon untuk memproduksi karpet dan tekstil penutup lantai lainnya adalah berasal dari *polypropylene*, *polyester*, *nylon*, *poly acrylic*, wol, *cotton*, PE, *acrilyc*, TC, jute dan benang sintetis maupun benang lainnya. Lapisan yang digunakan adalah lateks, Lapisan pertama (*Primary Carpet*

Backing), Lapisan kedua (*Secondary Carpet Backing*) berupa *action back*, karet non slip, Non woven felt, SBS, TPR, dan PVC.

#### b. Barang Impor

Bahan baku barang impor pada umumnya sama dengan bahan baku yang digunakan Pemohon untuk memproduksi karpet dan tekstil penutup lantai lainnya

### 5. Pernyataan Barang Sejenis atau Barang yang Secara Langsung Bersaing

Pasal 1 butir 10 dan 11, PP No 34 tahun 2011 menyatakan bahwa barang sejenis adalah barang produksi dalam negeri yang identik atau sama dalam segala hal dengan barang impor atau barang yang memiliki karakteristik menyerupai barang yang diimpor. Barang Yang Secara Langsung Bersaing adalah barang produksi dalam negeri yang dalam penggunaannya dapat menggantikan barang yang diselidiki.

Berdasarkan penjelasan yang disampaikan pada angka 2-4 di atas, Pemohon meyakini bahwa barang karpet dan tekstil penutup lantai lainnya yang diproduksi pemohon adalah **barang sejenis** atau **barang yang secara langsung bersaing** dengan barang impor, karena memiliki kesamaan dari karakteristik fisik, bahan baku dan kegunaan.

## E. INFORMASI LONJAKAN JUMLAH BARANG IMPOR

### 1. Jumlah Impor

**Tabel 3: Jumlah Impor Barang Yang Dimintakan Perlindungan (Absolut & Relatif)**

Uraian	Unit	Tahun		
		2020	2021	2022
Jumlah Impor	Ton	3.329	1.848	5.004
Perubahan	%		(44,51)	170,85
Tren Impor	%			22,60
Produksi Nasional	Indeks	100	105,11	99,88
Impor Relatif	Indeks	100	52,81	150,50
Perubahan	%		(47,19)	184,96
Tren Impor Relatif	%			22,68

Sumber: Badan Pusat Statistik (BPS), data anggota asosiasi, dan Pemohon

Berdasarkan data pada tabel 3 diatas, Jumlah impor Barang Yang Diselidiki secara Absolut awalnya mengalami penurunan dari tahun 2020 sejumlah 3.329 Ton menjadi 1.848 Ton pada tahun 2021, namun pada tahun 2022 jumlah impor terjadi lonjakan menjadi 5.004 Ton. Tren lonjakan jumlah impor Barang Yang

Diselidiki secara absolut selama tahun 2020-2022 adalah sebesar 22,60 %.

Kemudian berdasarkan data pada tabel 3 diatas juga, Jumlah impor Barang Yang Diselidiki awalnya mengalami penurunan terhadap produksi nasional yaitu pada tahun 2020 sebesar 100 poin indeks menjadi 52,81 poin indeks di tahun 2021, namun terjadi lonjakan yang cukup tinggi pada tahun 2022 menjadi 150,50 poin indeks. Tren lonjakan jumlah impor Barang Yang Diselidiki secara relatif terhadap produksi nasional selama tahun 2020-2022 adalah sebesar 22,68 %.

## 2. Pangsa Impor

**Tabel 4: Pangsa Negara Asal Impor**

No	Negara Asal Impor *)	2020		2021		2022	
		Volume (Ton)	Pangsa (%)	Volume (Ton)	Pangsa (%)	Volume (Ton)	Pangsa (%)
1	VIETNAM	13	0,40	0,01	0,00	2.017	40,30
2	TURKI	493	14,82	207	11,22	1.475	29,48
3	MALAYSIA	248	7,44	605	32,72	498	9,96
4	JEPANG	420	12,62	524	28,34	362	7,23
5	REPUBLIK RAKYAT TIONGKOK (RRT)	701	21,06	294	15,89	313	6,26
6	THAILAND	112	3,35	32	1,74	159	3,17
7	NEGARA LAIN	1.342	40,31	186	10,09	180	3,60
<b>Dunia</b>		<b>3.329</b>	<b>100,00</b>	<b>1.848</b>	<b>100,00</b>	<b>5.004</b>	<b>100,00</b>

Sumber: Badan Pusat Statistik, diolah

Sebagaimana terlihat pada table 4 diatas, Negara asal impor terbesar pada tahun 2022 adalah Vietnam dengan pangsa pasar impor sebesar 40,30%, diikuti oleh Turki dengan pangsa pasar impor sebesar 29,48%, Malaysia dengan pangsa pasar impor sebesar 9,96%, Jepang dengan pangsa pasar impor sebesar 7,23%, Republik Rakyat Tiongkok (RRT) dengan pangsa pasar impor sebesar 6,26% dan Thailand dengan pangsa pasar impor sebesar 3,17% dan negara lainnya di bawah 3% dengan pangsa pasar impor sebesar 3,60%.

## F. INFORMASI KERUGIAN PEMOHON

**Tabel 5: Indikator Kinerja Pemohon**

NO.	URAIAN	Satuan	Tahun			Perubahan (%)		Tren (%)
			2020	2021	2022	20/21	21/22	20-22
1	Produksi	Indeks	100,00	102,89	99,71	2,89	(3,10)	(0,15)
2	Penjualan Domestik	Indeks	100,00	104,51	97,23	4,51	(6,97)	(1,40)
3	Produktivitas	Indeks	100,00	111,34	110,75	11,34	(0,53)	5,24

4	Kapasitas Terpakai	Indeks	100,00	102,89	99,71	2,89	(3,10)	(0,15)
5	Keuntungan / Kerugian	Indeks	100,00	51,13	51,20	(48,87)	0,13	(28,45)
6	Tenaga Kerja	Indeks	100,00	92,41	90,03	(7,59)	(2,58)	(5,12)
7	Persediaan Akhir	Indeks	100,00	97,60	109,40	(2,40)	12,08	4,59

Sumber: Pemohon

Berikut adalah penjelasan indikator kinerja IDN Pemohon:

#### a. Produksi

Volume Produksi pemohon mengalami peningkatan yaitu dari 100 poin indeks ditahun 2020 menjadi 102,89 poin indeks ditahun 2021. Meskipun mengalami peningkatan selama tahun 2020-2021, namun pada tahun selanjutnya volume produksi mengalami penurunan menjadi 99,71 poin indeks ditahun 2022 dari sebelumnya 102,89 poin indeks ditahun 2021.

Selama periode 2020-2022 volume produksi Pemohon mengalami penurunan dengan tren sebesar 0,15%. Penurunan volume produksi terjadi dikarenakan adanya penurunan permintaan atas produk pemohon disaat barang impor memenuhi pasar Indonesia.

#### b. Penjualan domestik

Penjualan Domestik Pemohon mengalami peningkatan yaitu dari 100 poin indeks ditahun 2020 menjadi 104,51 poin indeks ditahun 2021 dan kembali menurun menjadi 97,23 poin indeks di tahun 2022. Selama periode 2020-2022 penjualan domestik Pemohon mengalami penurunan dengan tren sebesar 1,40%. Penurunan penjualan domestik tersebut dikarenakan adanya tekanan barang impor yang membanjiri pasar Indonesia.

#### c. Produktivitas

Produktivitas Pemohon pada tahun 2020 sebesar 100 poin indeks, sedangkan pada tahun 2021 produktivitas mengalami kenaikan yaitu sebesar 111,34 poin indeks namun pada tahun selanjutnya di 2021 produktivitas mengalami penurunan sedikit menjadi 110,75 poin indeks. Selama periode 2020-2022 mengalami tren peningkatan produktivitas sebesar 5,24%. Adapun peningkatan produktivitas dikarenakan menurunnya jumlah tenaga kerja imbas dari peningkatan barang impor.

#### d. Kapasitas Terpakai

Kapasitas Terpakai Pemohon mengalami peningkatan yaitu 100 poin indeks ditahun 2020 menjadi 102,89 poin indeks ditahun 2021. Pemohon meningkatkan produksi ditahun 2021 karena konsumsi karpet dalam negeri sangat besar dan meningkat dari tahun ke tahun sedangkan pada tahun 2022

kapasitas terpakai menurun menjadi 99,71 poin indeks dikarenakan *demand* menurun akibat peningkatan impor. Selama periode 2020-2022, kapasitas terpasang Pemohon sebesar 100 poin indeks mampu produksi untuk memenuhi permintaan lokal dan menghindari produk barang impor yang membanjiri pasar Indonesia.

**e. Keuntungan/Kerugian**

Pada tahun 2020 keuntungan Pemohon sebesar 100 poin indeks, tetapi pada tahun 2021 mengalami penurunan keuntungan menjadi 51,13 poin indeks dan pada tahun 2022 sedikit sekali kenaikan yaitu 51,20 poin indeks namun masih lebih rendah dibandingkan keuntungan tahun 2020. Selama periode 2020-2022 Pemohon mengalami penurunan keuntungan dengan tren sebesar 28,45%.

**f. Tenaga Kerja**

Pemohon menurunkan jumlah tenaga kerja dari 100 poin indeks pada tahun 2020 ke 92,41 poin indeks pada tahun 2021. Di tahun 2022, terjadi penurunan kembali jumlah tenaga kerja menjadi 90,03 poin indeks. Pemohon terpaksa merumahkan tenaga kerja untuk efisiensi diakibatkan menurunnya kinerja akibat gempuran barang impor dan terpaksa menghentikan mesin produksi disebabkan penurunan pesanan dari pelanggan yang beralih untuk beli produk impor yang sejenis atau bersaing dengan produk Pemohon.

**g. Persediaan akhir**

Pada tahun 2020 persediaan akhir pemohon adalah 100 poin indeks dan kemudian mengalami pengurangan persediaan pada tahun 2021 menjadi 97,60 poin indeks. Namun kemudian pada tahun 2022 persediaan akhir mengalami kenaikan menjadi 109,40 poin indeks dikarenakan penjualan menurun dan barang yang beredar dipasaran merupakan barang impor sehingga porsi pangsa pasar terambil alih oleh produk impor.



## G. PANGSA PASAR

Tabel 6: Kondisi Pasar Dalam Negeri

NO	URAIAN	Satuan	Tahun			Perubahan (%)		Tren (%)
			2020	2021	2022	20/21	21/22	20-22
1	Konsumsi Nasional	Indeks	100	107,99	112,68	7,99	4,34	6,15
2	Penjualan Domestik Pemohon	Indeks	100	104,51	97,23	4,51	(6,97)	(1,40)
3	Penjualan Domestik Non Pemohon	Indeks	100	138,35	150,29	38,35	8,63	22,59
4	Jumlah Impor	Ton	3.329	1.848	5.004	(44,51)	170,85	22,60
5	Pangsa Pasar Pemohon	Indeks	100	96,78	86,29	(3,22)	(10,84)	(7,11)
6	Pangsa Pasar Non Pemohon	Indeks	100	128,11	133,38	28,11	4,11	15,49
7	Pangsa Pasar Impor	Indeks	100	51,39	133,40	(48,61)	159,58	15,50

Sumber: Asosiasi Pertekstilan Indonesia, IDN dan BPS, diolah

Pangsa pasar Pemohon yang semula 100 poin indeks ditahun 2020 mengalami penurunan menjadi 96,78 poin indeks ditahun 2021 dan pangsa pasar Impor di tahun 2020 sebesar 100 poin indeks menurun menjadi 51,39 poin indeks di tahun 2021. Akan tetapi pada tahun 2022 pangsa pasar Pemohon mengalami penurunan yaitu sebesar 86,29 poin indeks ditengah pangsa pasar Impor yang terus meningkat menjadi 133,40 poin indeks. Selama periode 2020-2022 Pangsa pasar Pemohon mengalami penurunan dengan tren sebesar 7,11% sedangkan pangsa pasar Impor mengalami peningkatan tren sebesar 15,50%.

## H. PENYESUAIAN STRUKTURAL

Sejak diberlakukannya BMTP berdasarkan Peraturan Menteri Keuangan (PMK) Nomor 10/PMK.010/2021 tentang Pengenaan Bea Masuk Tindakan Pengamanan Terhadap Impor Produk Karpet dan Tekstil Penutup Lantai Lainnya, Pemohon telah melakukan beberapa penyesuaian struktural sesuai dengan komitmen dalam rencana program yang tertuang dalam laporan akhir hasil penyelidikan tindakan pengamanan perdagangan terhadap impor barang karpet dan tekstil penutup lantai lainnya adapun status pelaksanaannya dapat digambarkan pada tabel berikut:

**Tabel 7: Realisasi Pelaksanaan Penyesuaian Struktural**

No.	Rencana Aksi	Tahapan Aksi	Status	
			Terealisasi (%)	Belum Terealisasi (%)
1	Meningkatkan sistem teknologi produksi dengan cara membeli mesin dengan model tercanggih, serta mengganti mesin-mesin lama menjadi mesin yang lebih baru agar produksi dapat lebih efisien.	Mencari informasi yang terkait dengan mesin efisiensi dan produktivitas tinggi.	76,67	23,33
		Melakukan pembelian mesin baru.	71,11	28,89
		Melakukan instalasi dan mesin baru mulai beroperasi.	54,44	45,56
2	Melakukan inovasi produk dengan menambahkan variasi produk, serta meningkatkan kualitas produk untuk mengembangkan penjualan bernilai tambah.	Melakukan penelitian untuk membuat sampel barang baru yang dapat diterima di pasar.	75,00	25,00
		Melakukan pengembangan sampel barang baru dan melakukan pengujian ke pasar.	58,33	41,67
		Mulai produksi barang baru berkualitas tinggi yang telah diterima dengan baik di pasar.	58,33	41,67
3	Pengembangan SDM dengan memberikan pelatihan dalam rangka meningkatkan keahlian dan performa tenaga kerja.	Melakukan pelatihan pengoperasian mesin baru dengan cara mendatangkan trainer dari luar negeri.	26,67	73,33
		Melakukan pelatihan perbaikan	30,56	69,44

		mesin teknologi baru.		
		Meningkatkan jumlah pelatihan karyawan untuk meningkatkan skill mereka.	68,33	31,67
	<b>Rata-rata</b>		57,72	42,28

Sumber: Pemohon

Adapun nilai persentase pelaksanaan dapat dijabarkan sebagai berikut:

1. Meningkatkan sistem teknologi produksi dengan cara membeli mesin dengan model tercanggih, serta mengganti mesin-mesin lama menjadi mesin yang lebih baru agar produksi dapat lebih efisien.
  - a. Mencari informasi yang terkait dengan mesin efisiensi dan produktivitas tinggi. Dalam peningkatan sistem teknologi harus mencari informasi terkait dengan mesin efisiensi dan produktivitas tinggi dimana sudah terealisasi 76,67%
  - b. Melakukan pembelian mesin baru sudah terealisasi 71,11% dan belum terealisasi 28,89%
  - c. Melakukan instalasi dan mesin baru mulai beroperasi sudah terealisasi 54,44% dan belum terealisasi 45,56% dikarenakan instalasi dan pengoperasian mesin baru membutuhkan kedatangan dari teknisi luar negeri untuk memberikan paparan dan pelatihan bagi operator dan beberapa sparepart yang dikirimkan ada yang belum sampai.
2. Melakukan inovasi produk dengan menambahkan variasi produk, serta meningkatkan kualitas produk untuk mengembangkan penjualan bernilai tambah dalam kualitas, fungsionalitas, atau daya tarik bagi pelanggan.
  - a. Melakukan penelitian untuk membuat sampel barang baru yang dapat diterima di pasar. Perusahaan sudah melakukan pengembangan produk yaitu karpet anti bakteri dan perubahan atau peningkatan dalam aspek estetika dimana sudah terealisasi 75,00%.
  - b. Melakukan pengembangan sampel barang baru dan melakukan pengujian ke pasar. Agar menghasilkan produk sepenuhnya baru dan menciptakan perubahan besar terhadap industri atau masyarakat, Pemohon sudah melakukan pengujian ke pasar dalam negeri yang sudah terealisasi 58,33% dan belum terealisasi 41,67% dikarenakan masih membutuhkan waktu dan riset serta pelatihan bagi tenaga kerja yang memiliki kompetensi yang baik. Namun hal ini terhambat

- dikarenakan untuk pekerja yang memiliki potensi memerlukan pengeluaran yang lebih besar dan kondisi Perusahaan saat ini sedang tahap pemulihan dan pasar industri dalam negeri masih dibanjiri produk yang bukan produksi dalam negeri.
- c. Mulai produksi barang baru berkualitas tinggi yang telah diterima dengan baik di pasar. Meluncurkan produk baru yang memiliki keunikan, atau nilai tambah yang dapat memuaskan konsumen dengan produk berkualitas tinggi tetapi harganya lebih terjangkau dengan realisasi sebesar 58,33% dan 41,67% belum terealisasi.
3. Pengembangan SDM dengan memberikan pelatihan dalam rangka meningkatkan keahlian dan performa tenaga kerja.
- a. Melakukan pelatihan pengoperasian mesin baru dengan cara mendatangkan trainer dari luar negeri sudah terealisasi 26,67%. Adapun belum terealisasinya sebesar 73,33% dikarenakan pada pengenaan BMTP tahun pertama sulit mendatangkan trainer dari luar negeri akibat pandemi covid 19.
  - b. Melakukan pelatihan perbaikan mesin teknologi baru. Kami belum bisa mengadakan pelatihan dari tenaga ahli dikarenakan mesin baru belum seluruhnya di instalasi dan belum beroperasi. Sehingga realisasi baru sebesar 30,56%.
  - c. Meningkatkan jumlah pelatihan karyawan untuk meningkatkan skill mereka. Tidak ada pelatihan dari tenaga ahli tetapi kami melakukan program pelatihan yang dilakukan oleh pelatih senior secara rutin, yang sudah terealisasi 68,33% dan belum terealisasi 31,67%

Total pencapaian penyesuaian struktural pemohon adalah 57,72%, terdapat beberapa penyesuaian struktural yang belum terealisasi. Berdasarkan hal tersebut, program penyesuaian struktural namun terdapat kendala sehingga terdapat hal yang belum secara optimal untuk dilakukan oleh Pemohon. Dikarenakan masih banyaknya barang impor karpet dan tekstil penutup lantai lainnya masih memberikan pengaruh terhadap belum optimalnya pelaksanaan program Penyesuaian struktural yang menjadi penyebab terhambatnya pemulihan kerugian Pemohon.

## **I. PERMOHONAN PENYELIDIKAN PERPANJANGAN PENGENAAN TINDAKAN PENGAMANAN PERDAGANGAN**

Sehubungan dengan belum pulihnya kerugian serius atau ancaman kerugian serius

yang diderita Pemohon dari tahun 2020-2022 sebagaimana diuraikan pada tabel 5 (indikator kinerja) serta masih belum selesainya penyesuaian struktural sebagaimana diuraikan pada tabel 7, maka Pemohon meminta kepada Pemerintah Republik Indonesia untuk memperpanjang pengenaan BMTP terhadap importasi barang impor karpet dan tekstil penutup lantai lainnya.

#### **J. KESEDIAAN UNTUK BEKERJA SAMA**

Pemohon bersedia untuk bekerja sama sepenuhnya sepanjang proses penyelidikan terkait pengajuan permohonan dalam rangka perpanjangan Pengenaan Tindakan Pengamanan Perdagangan terhadap impor barang Karpet dan tekstil penutup lantai lainnya

Jakarta, 15 Agustus 2023

**BADAN PENGURUS PUSAT  
ASOSIASI PERTEKSTILAN INDONESIA**

  
  
**ASOSIASI PERTEKSTILAN INDONESIA**  
**INDONESIAN TEXTILE ASSOCIATION**

**Jemmy Kartiwa**  
*Ketua Umum*

**Asosiasi Pertekstilan Indonesia**

**Lampiran 1.**  
**Nama dan Alamat Importir**

- 1. PT. SONIA IMPEX**  
JL. JATINEGARA BARAT NO.120 RT/RW 017/002 KAMPUNG MELAYU JAKARTA TIMUR
- 2. PT. INDOWARCO JAYA**  
JL. KH. MAS MANSYUR NO.44F KEL. KEBON MELATI KEC. TANAH ABANG, JAKARTA
- 3. PT. BARAT LAUTAN PERKASA**  
RUKO ENGGANO MEGAH NO.9T JL. ENGGANO RAYA TANJUNG PRIOK JAKARTA UTARA
- 4. PT MASTER MAT INDONESIA**  
JL. KETUPA NO. 40 RT. 005 RW. 009 KETABANG, GENTENG, SURABAYA, JAWA TIMUR
- 5. CV.BERLIAN INTI CAHAYA**  
JL. DANAU SUNTER UTARA KAV.60 BLOCK A. NO.10 KEL. SUNTER AGUNG KEC.
- 6. PT. KENCANA SUMBER INTAN**  
ALAMANDA TOWER LT.25 WORKSTATION 03, JL TB SIMATUPANG KAV.23-24, JAKSEL
- 7. PT. YASHA PRATAMA INDONESIA**  
JL. CIPEDES TENGAH NO. 170, KEL. CIPEDES, KEC. SUKAJADI, KOTA BANDUNG
- 8. CV. GREENWICH INTERNATIONAL**  
JL. SEMARANG INDAH BLOK B-VII NO.1, KE. TAWANGMAS, SEMARANG BARAT, SEMARANG
- 9. PT. PUTRA ASAHAN JAYATRANS**  
JL. MERBAU NO 2-J KELURAHAN SEKIP KECAMATAN MEDAN PETISAH
- 10. CV MITRA PERKASA**  
RUKO MUTIARA MARINA KAV 2F, TAWANGSARI, SEMARANG, JAWA TENGAH
- 11. JAYA ABADI MAS**  
JL. DI PANJAITAN NO. 14 BYPASS, JAKARTA TIMUR, KODE POS 13350  
TEL: 021-85915988, 021-8196849, FAX: 021-8198976

**Lampiran 2.**  
**Nama dan Alamat Eksportir**

- 1. OZAKBULUT TEKSTIL INSAAT SAN VE DIS TIC**  
ATATURK MAH.YILDIRIM BETAZIT CAD.ERTAS SOK NO.32
- 2. TIANJIN SHENGRONG TEXTILE CO., LTD**  
WEST 500, CUIHUANGKOU, WUQING, DISTRICT, TIANJIN,
- 3. KARADENIZ MENSUCAT SAN VE TIC LTD**  
STI IKITELLI ORG SAN BOLGESI BIKSAN KOOP B1 BLOK
- 4. SUZHOU UNIVERSE IMPORT AND EXPORT CO**  
ROOM 1301, BLOCK 1, NO. 309 ZHENGHE ROAD, CHENGXIA
- 5. TIANJIN JIACHUAN CARPET CO., LTD**  
BEIXINZHUANG VILLAGE, CUIHUANGKOU TOWN, WUQING DIS
- 6. HUITAI TEXTILE CO., LTD.**  
NO.3 XINAN ROAD, FOTANG TOWN INDUSTRIAL PARK, YIWU
- 7. JIANGSU KINGDAY TEXTILE CO LTD**  
WEIWU ROAD LIANSHUI ECONOMIC DEVELOPMENT ZONE HUAI
- 8. BEDIROGLU TEKSTIL IML.ITH.SAN VE TIC.LTD**  
HICRET MAH. YILDIRIM BEYAZIT CD.NO:165/1 BOLLUCA-
- 9. SAHAN IC VE DIS TIC.LTD.STI.**  
5.ORG.SAN.BOL.83 536 NOLU CAD.NO:3 BASPINAR
- 10. HEBEI YAAO TEXTILE CO., LTD**  
WEST OF LIUHETUN VILLAGE XINGNAN RURAL AREA GAOYAN
- 11. WUXI DIAMOND CARPET MANUFACTURING CO, LTD**  
NO. 28 NONGSHI ROAD, TAMAN INDUSTRI NONGBA, DONGBEITANG, WUXI  
KODE POS: 214191.
- 12. SHEN ZHEN TAI PING CARPETS**  
1ST QIANJIN ROAD, BAO AN INDUSTRIAL ZONE, SHENZHEN,CHINA.

**Lampiran 3.**  
**Nama dan Alamat Asosiasi Importir**

**1. GINSI (Gabungan Importir Nasional Seluruh Indonesia)**

Jl. Raya Kelapa Nias No.27, RT.1/RW.12, Pegangsaan Dua, Kec. Klp. Gading, Jkt Utara, Daerah  
Khusus Ibukota Jakarta 14240



**BUKTI AWAL PERMOHONAN PENYELIDIKAN DALAM  
RANGKA PERPANJANGAN PENGENAAN  
TINDAKAN PENGAMANAN PERDAGANGAN  
TERHADAP IMPOR BARANG  
KARPET DAN TEKSTIL PENUTUP LANTAI LAINNYA  
YANG TERMASUK DALAM POS TARIF BAB 57  
SESUAI DENGAN BUKU TARIF KEPABEANAN  
INDONESIA 2022**

**TIDAK RAHASIA**

**DISAMPAIKAN OLEH  
ASOSIASI PERTEKSTILAN INDONESIA (API)  
TAHUN 2023**

## A. UMUM

Sehubungan dengan akan berakhirnya penerapan pengenaan Tindakan Pengamanan Perdagangan (*Safeguard Measures*) berdasarkan Peraturan Menteri Keuangan (PMK) Nomor 10/PMK.010/2021 tentang Pengenaan Bea Masuk Tindakan Pengamanan Terhadap Impor Produk Karpet dan Tekstil Penutup Lantai Lainnya, dan mempertimbangkan masih banyaknya produk impor sejenis atau secara langsung bersaing yang memberikan dampak terhadap terhambatnya pemulihan kerugian serius dan berpengaruh terhadap belum optimalnya pelaksanaan penyesuaian structural dalam upaya meningkatkan daya saing dengan produk impor sejenis.

Dalam hal ini, Asosiasi Pertekstilan Indonesia, atau disingkat API yang selanjutnya disebut sebagai Pemohon, mewakili 3 (tiga) perusahaan anggota API selaku Industri Dalam Negeri (IDN) penghasil Karpet dan tekstil Penutup lantai lainnya, yaitu PT. Universal Carpet And Rugs, PT. Classic Prima Carpet Industries dan PT. Anugerah Esa Mulia dengan ini mengajukan permohonan penyelidikan Tindakan Pengamanan Perdagangan (*Safeguard Measures*) kepada Komite Pengamanan Perdagangan Indonesia (KPPI) guna dapat diterapkannya perpanjangan pengenaan Tindakan Pengamanan Perdagangan berupa Bea Masuk Tindakan Pengamanan (BMTP) terhadap impor barang Karpet dan tekstil Penutup lantai lainnya.

Untuk mendukung permohonan yang kami ajukan, telah disusun kelengkapan bukti awal permohonan dan didukung dengan dokumen-dokumen yang dipersyaratkan sesuai ketentuan Peraturan Pemerintah Nomor 34 Tahun 2011 (PP 34/2011) Tentang Tindakan Antidumping, Tindakan Imbalan dan Tindakan Pengamanan Perdagangan dan Keputusan Menteri Perindustrian dan Perdagangan Republik Indonesia Nomor 85 Tahun 2003 (Kepmenperindag 85/2003) tentang Tata Cara dan Persyaratan Permohonon Penyelidikan atas Pengamanan Industri Dalam Negeri dari Akibat Lonjakan Impor.

## B. PEMOHON

Nama : Asosiasi Pertekstilan Indonesia (API) mewakili 3 (tiga) perusahaan anggota API selaku IDN yaitu PT. Universal Carpet And Rugs, PT. Classic Prima Carpet Industries dan PT. Anugerah Esa Mulia

Alamat : Graha Surveyor Indonesia lt. 16, Jl. Gatot Subroto Kav. 56, Jakarta Selatan

Telp./Faks. : 021 – 5272171 / 021 - 5272166

E-mail : sekretariat@bnpapi.org

Website : -

Ketua Umum : Jemmy Kartiwa Sastraatmja

Contact Person : Andrew Purnama

Jabatan : Sekretaris Jendral

**Daftar nama dan alamat IDN yang diwakili Pemohon dalam permohonan ini adalah sebagai berikut:**

1. Nama : PT. Universal Carpet And Rugs

Alamat : Jalan Raya Gunung Putri No. 285B Desa Tlajung Udik Kec. Gunung Putri, Kab. Bogor

Email : ucrugs@universalcarpets.com

Telp/Fax : 021-8677777 / 021-8671727
2. Nama : PT. Classic Prima Carpet Industries

Alamat : Jl. Rungkut Industri II/39 - Surabaya

Email : classic@cpci.co.id

Telp/Fax : 031-8438331 / 031-8439085
3. Nama : PT. Anugerah Esa Mulia

Alamat : Jl. Pekapuran RT 001, RW 006, Kel. Pabuaran Kec. Cibinong. Kab. Bogor

Email : anoop@anugrahesamulia.com

Telp/Fax : 021-65302735 / 021-653027

## C. PROPORSI PRODUKSI PEMOHON

**Tabel 1. Jumlah Produksi dan Proporsi Produksi Tahun 2022**

<b>Uraian</b>	<b>Proporsi (%)</b>
PT. Universal Carpet And Rugs	45,72
PT. Classic Prima Carpet Industries	22,56
PT. Anugerah Esa Mulia	2,09
<b>Produksi Pemohon</b>	<b>70,36</b>
<b>Produksi Non-Pemohon</b>	<b>29,64</b>
<b>Produksi Nasional</b>	<b>100</b>

Note: Konversi 1 ton = 633 meter<sup>2</sup>

Sumber: Data anggota Asosiasi dan Pemohon

Total produksi Pemohon pada tahun 2022 adalah 70,36 % terhadap total produksi nasional.

Berdasarkan data dalam tabel 1 di atas, hal ini telah sesuai dengan ketentuan Peraturan Pemerintah (PP) 34 tahun 2011 tentang tindakan Anti-Dumping, Tindakan Subsidi, dan Tindakan Pengamanan Perdagangan Bab I Pasal I ayat 18, dimana produksi Pemohon merupakan proporsi yang besar dari keseluruhan produksi Karpét dan tekstil penutup lantai lainnya di Indonesia, sehingga memenuhi syarat sebagai IDN dalam hal Tindakan Pengamanan.

Perlu kami informasikan beberapa perubahan yang terjadi sejak diterbitkannya PMK Nomor 10/PMK.010/2021. Pada tahun 2021, salah satu pemohon sebelumnya, PT. Velvet Tekstil Indonesia telah berhenti operasi sejak September 2021 dikarenakan banjirnya produk impor yang menghambat perkembangan industri karpét dalam negeri sedangkan PT. Admiralindo Bintang Terang telah menghentikan operasi komersial sejak Oktober 2021 karena mengalami akumulasi kerugian besar selama beberapa tahun. Hal ini disebabkan oleh masuknya barang-barang impor yang membanjiri pasar Indonesia. Kerugian ini terlalu berat bagi perusahaan tersebut untuk melanjutkan operasi.

## D. BARANG YANG DIAJUKAN PERMOHONAN PENYELIDIKAN PERPANJANGAN

### 1. Uraian Barang

Barang yang diajukan permohonan penyelidikan perpanjangan adalah **Karpét dan tekstil penutup lantai lainnya** dengan 64 (enam puluh empat) nomor Harmonized System (HS) 8 digit, yaitu: 5701.10.10, 5701.10.90, 5701.90.11, 5701.90.19, 5701.90.20, 5701.90.91, 5701.90.99, 5702.10.00, 5702.20.00, 5702.31.00, 5702.32.00, 5702.39.10, 5702.39.20, 5702.39.90, 5702.41.10,

5702.41.90, 5702.42.10, 5702.42.90, 5702.49.11, 5702.49.19, 5702.49.20, 5702.49.91, 5702.49.99, 5702.50.10, 5702.50.20, 5702.50.90, 5702.91.10, 5702.91.90, 5702.92.10, 5702.92.90, 5702.99.11, 5702.99.19, 5702.99.20, 5702.99.91, 5702.99.99, 5703.10.10, 5703.10.20, 5703.10.30, 5703.10.90, 5703.21.00, 5703.29.10, 5703.29.90, 5703.31.00, 5703.39.10, 5703.39.90, 5703.90.11, 5703.90.19, 5703.90.21, 5703.90.22, 5703.90.29, 5703.90.91, 5703.90.92, 5703.90.93, 5703.90.99, 5704.10.00, 5704.20.00, 5704.90.00, 5705.00.11, 5705.00.19, 5705.00.21, 5705.00.29, 5705.00.91, 5705.00.92 dan 5705.00.99 berdasarkan Buku Tarif Kepabeanan Indonesia (BTKI) Tahun 2022 dengan tabel 2 sebagaimana dibawah ini:

**Tabel 2: Uraian Barang Yang Diajukan Permohonan Penyelidikan Perpanjangan**

Nomor	Kode HS	Uraian Barang
1	5701.10.10	Karpet dan tekstil penutup lantai lainnya, rajutan, sudah jadi maupun belum; Babut untuk sembahyang dari wol atau bulu hewan halus
2	5701.10.90	Karpet dan tekstil penutup lantai lainnya, rajutan, sudah jadi maupun belum; Selain babut untuk sembahyang dari wol atau bulu hewan halus
3	5701.90.11	Karpet dan tekstil penutup lantai lainnya, rajutan, sudah jadi maupun belum; Babut untuk sembahyang dari kapas
4	5701.90.19	Karpet dan tekstil penutup lantai lainnya, rajutan, sudah jadi maupun belum; Selain babut untuk sembahyang dari kapas
5	5701.90.20	Karpet dan tekstil penutup lantai lainnya, rajutan, sudah jadi maupun belum; dari serat jute
6	5701.90.91	Karpet dan tekstil penutup lantai lainnya, rajutan, sudah jadi maupun belum; Babut untuk sembahyang; selain dari serat jute dan selain serat kapas
7	5701.90.99	Karpet dan tekstil penutup lantai lainnya, rajutan, sudah jadi maupun belum; Selain babut untuk sembahyang; selain dari serat jute dan selain serat kapas
8	5702.10.00	Karpet dan tekstil penutup lantai lainnya, tenunan, tidak berumbai-umbai atau tidak dibentuk flock, sudah jadi maupun belum; "Kelem", "Schumacks", "Karamanie" dan babut tenunan tangan semacam itu
9	5702.20.00	Karpet dan tekstil penutup lantai lainnya, tenunan, tidak berumbai-umbai atau tidak dibentuk flock, sudah jadi maupun belum; Penutup lantai dari serat kelapa (coir);
10	5702.31.00	Karpet dan tekstil penutup lantai lainnya, tenunan, tidak berumbai-umbai atau tidak dibentuk flock; Dengan konstruksi bulu dari wol atau bulu hewan halus belum jadi

11	5702.32.00	Karpet dan tekstil penutup lantai lainnya, tenunan, tidak berumbai-umbai atau tidak dibentuk flock; Dengan konstruksi bulu dari bahan tekstil buatan belum jadi
12	5702.39.10	Karpet dan tekstil penutup lantai lainnya, tenunan, tidak berumbai-umbai atau tidak dibentuk flock; Dengan konstruksi bulu dari kapas ; belum jadi
13	5702.39.20	Karpet dan tekstil penutup lantai lainnya, tenunan, tidak berumbai-umbai atau tidak dibentuk flock; Dengan konstruksi bulu dari serat jute ; belum jadi
14	5702.39.90	Karpet dan tekstil penutup lantai lainnya, tenunan, tidak berumbai-umbai atau tidak dibentuk flock; Dengan konstruksi bulu; Selain dari kapas dan selain dari serat jute ; belum jadi
15	5702.41.10	Babut untuk sembahyang, tenunan, tidak berumbai-umbai atau tidak dibentuk flock; Dengan konstruksi bulu dari wol atau bulu hewan halus sudah jadi
16	5702.41.90	Karpet dan tekstil penutup lantai lainnya, tenunan, tidak berumbai-umbai atau tidak dibentuk flock; Selain babut untuk sembahyang; Dengan konstruksi bulu; dari wol atau bulu hewan halus ; sudah jadi
17	5702.42.10	Babut untuk sembahyang, tenunan, tidak berumbai-umbai atau tidak dibentuk flock; Babut untuk sembahyang; Dengan konstruksi bulu dari bahan tekstil buatan; sudah jadi
18	5702.42.90	Karpet dan tekstil penutup lantai lainnya, tenunan, tidak berumbai-umbai atau tidak dibentuk flock; Selain babut untuk sembahyang; Dengan konstruksi bulu dari bahan tekstil buatan; sudah jadi
19	5702.49.11	Babut untuk sembahyang, tenunan, tidak berumbai-umbai atau tidak dibentuk flock; Dengan konstruksi bulu dari kapas; sudah jadi
20	5702.49.19	Karpet dan tekstil penutup lantai lainnya, tenunan, tidak berumbai-umbai atau tidak dibentuk flock; Selain babut untuk sembahyang; Dengan konstruksi bulu dari kapas; sudah jadi
21	5702.49.20	Karpet dan tekstil penutup lantai lainnya, tenunan, tidak berumbai-umbai atau tidak dibentuk flock; Dengan konstruksi bulu dari serat jute; sudah jadi
22	5702.49.91	Babut untuk sembahyang, tenunan, tidak berumbai-umbai atau tidak dibentuk flock; Dengan konstruksi bulu selain dari kapas dan selain serat jute; sudah jadi
23	5702.49.99	Karpet dan tekstil penutup lantai lainnya, tenunan, tidak berumbai-umbai atau tidak dibentuk flock; Selain babut untuk sembahyang; Dengan konstruksi bulu selain dari kapas dan selain serat jute; sudah jadi
24	5702.50.10	Karpet dan tekstil penutup lantai lainnya, tenunan, tidak berumbai-umbai atau tidak dibentuk flock; Bukan dengan konstruksi bulu; Dari kapas; belum jadi
25	5702.50.20	Karpet dan tekstil penutup lantai lainnya, tenunan, tidak berumbai-umbai atau tidak dibentuk flock; Bukan dengan konstruksi bulu; Dari serat jute; belum jadi
26	5702.50.90	Karpet dan tekstil penutup lantai lainnya, tenunan, tidak berumbai-umbai atau tidak dibentuk flock; Bukan dengan konstruksi bulu; Selain dari kapas dan selain serat jute; belum jadi

27	5702.91.10	Babut untuk Sembahyang, tenunan, tidak berumbai-umbai atau tidak dibentuk flock; Bukan dengan konstruksi bulu; Dari Wol atau bulu hewan halus; sudah jadi
28	5702.91.90	Karpet dan tekstil penutup lantai lainnya, tenunan, tidak berumbai-umbai atau tidak dibentuk flock; Selain babut untuk sembahyang; bukan dengan konstruksi bulu; Dari Wol atau bulu hewan halus; sudah jadi
29	5702.92.10	Babut untuk Sembahyang, tenunan, tidak berumbai-umbai atau tidak dibentuk flock; Bukan dengan konstruksi bulu; Dari bahan tekstil buatan Selain dari wol atau bulu hewan halus; sudah jadi
30	5702.92.90	Karpet dan tekstil penutup lantai lainnya, tenunan, tidak berumbai-umbai atau tidak dibentuk flock; Selain babut untuk sembahyang; Bukan dengan konstruksi bulu; Dari bahan tekstil buatan Selain dari wol atau bulu hewan halus; sudah jadi
31	5702.99.11	Babut untuk Sembahyang, tenunan, tidak berumbai-umbai atau tidak dibentuk flock; Bukan dengan konstruksi bulu; Dari kapas; sudah jadi
32	5702.99.19	Karpet dan tekstil penutup lantai lainnya, tenunan, tidak berumbai-umbai atau tidak dibentuk flock; Selain babut untuk sembahyang; Bukan dengan konstruksi bulu; Dari kapas; sudah jadi
33	5702.99.20	Karpet dan tekstil penutup lantai lainnya, tenunan, tidak berumbai-umbai atau tidak dibentuk flock; Bukan dengan konstruksi bulu; Dari serat jute; sudah jadi
34	5702.99.91	Babut untuk sembahyang, tenunan, tidak berumbai-umbai atau tidak dibentuk flock; Bukan dengan konstruksi bulu; Selain Dari serat jute dan selain dari kapas; sudah jadi
35	5702.99.99	Karpet dan tekstil penutup lantai lainnya, tenunan, tidak berumbai-umbai atau tidak dibentuk flock; Selain babut untuk sembahyang; Bukan dengan konstruksi bulu; Selain Dari serat jute dan selain dari kapas; sudah jadi
36	5703.10.10	Keset lantai dari jenis yang digunakan untuk kendaraan bermotor dari pos <b>87.02 (kendaraan mengangkut 10 org atau lebih termasuk pengemudi), 87.03 (kendaraan bermotor mengangkut kurang dari 10 org termasuk station wagon &amp; mbl balap) atau 87.04 (kendaraan bermotor untuk mengangkut barang)</b> ; berumbai, sudah jadi maupun belum; dari wol atau bulu hewan halus
37	5703.10.20	Babut untuk sembahyang; berumbai, sudah jadi maupun belum; dari wol atau bulu hewan halus
38	5703.10.30	Karpet penutup lantai dari jenis yang digunakan untuk kendaraan bermotor pada pos 87.02 (kendaraan mengangkut 10 org atau lebih termasuk pengemudi), 87.03 (kendaraan bermotor mengangkut kurang dari 10 org termasuk station wagon & mbl balap) atau 87.04 (kendaraan bermotor untuk mengangkut barang) dari wol atau bulu hewan halus; berumbai, sudah jadi maupun belum jadi
39	5703.10.90	Karpet dan tekstil penutup lantai lainnya, berumbai, sudah jadi maupun belum; Selain untuk kendaraan bermotor dan selain babut untuk sembahyang; dari wol atau bulu hewan halus

40	5703.21.00	Karpet dan tekstil penutup lantai lainnya, berumbai, sudah jadi maupun belum; dari turf; dari nilon atau poliamida lainnya
41	5703.29.10	Babut untuk sembahyang; berumbai, sudah jadi maupun belum; dari nilon atau poliamida lainnya
42	5703.29.90	Karpet dan tekstil penutup lainnya, berumbai, sudah jadi maupun belum; Selain babut untuk sembahyang; dari nilon atau poliamida lainnya
43	5703.31.00	Karpet dan tekstil penutup lainnya, berumbai, sudah jadi maupun belum; dari turf; dari bahan tekstil buatan lainnya
44	5703.39.10	Babut untuk sembahyang; berumbai, sudah jadi maupun belum; dari bahan tekstil buatan lainnya
45	5703.39.90	Karpet dan tekstil penutup lainnya, berumbai, sudah jadi maupun belum; Selain babut untuk sembahyang; dari bahan tekstil buatan lainnya
46	5703.90.11	Babut untuk sembahyang; berumbai, sudah jadi maupun belum; dari kapas
47	5703.90.19	Karpet dan tekstil penutup lainnya, berumbai, sudah jadi maupun belum; Selain babut untuk sembahyang; dari kapas
48	5703.90.21	Keset lantai dari jenis yang digunakan untuk kendaraan bermotor dari pos 87.02 (kendaraan mengangkut 10 org atau lebih termasuk pengemudi), 87.03 (kendaraan bermotor mengangkut kurang dari 10 org termasuk station wagon & mbl balap) atau 87.04 (kendaraan bermotor untuk mengangkut barang); berumbai, sudah jadi maupun belum; dari serat jute
49	5703.90.22	Karpet penutup lantai dari jenis yang digunakan untuk kendaraan bermotor dari pos 87.02, 87.03 atau 87.04; berumbai, sudah jadi maupun belum; dari serat jute
50	5703.90.29	Karpet dan tekstil penutup lainnya, berumbai, sudah jadi maupun belum; Selain untuk keset dan karpet penutup lantai untuk kendaraan bermotor; dari serat jute
51	5703.90.91	Keset lantai dari jenis yang digunakan untuk kendaraan bermotor dari pos 87.02 (kendaraan mengangkut 10 org atau lebih termasuk pengemudi), 87.03 (kendaraan bermotor mengangkut kurang dari 10 org termasuk station wagon & mbl balap) atau 87.04 (kendaraan bermotor untuk mengangkut barang); berumbai, sudah jadi maupun belum; Selain dari serat jute dan selain kapas
52	5703.90.92	Babut untuk sembahyang; berumbai, sudah jadi maupun belum; Selain dari serat jute dan selain kapas
53	5703.90.93	Karpet penutup lantai dari jenis yang digunakan untuk kendaraan bermotor dari pos 87.02 (kendaraan mengangkut 10 org atau lebih termasuk pengemudi), 87.03 (kendaraan bermotor mengangkut kurang dari 10 org termasuk station wagon & mbl balap) atau 87.04 (kendaraan bermotor untuk mengangkut barang); berumbai, sudah jadi maupun belum; Selain dari serat jute dan selain kapas
54	5703.90.99	Karpet dan tekstil penutup lainnya, berumbai, sudah jadi maupun belum; Selain dari serat jute dan selain kapas
55	5704.10.00	Karpet dan tekstil penutup lainnya, dari kain kempa, tidak berumbai atau tidak dibentuk flock, sudah jadi maupun belum; Ubin, mempunyai luas permukaan maksimum 0,3 m2



56	5704.20.00	Karpet dan tekstil penutup lainnya, dari kain kempa, tidak berumbai atau tidak dibentuk flock, sudah jadi maupun belum; Ubin, mempunyai luas permukaan maksimum lebih dari 0,3 m2 tetapi tidak melebihi 1 m2
57	5704.90.00	Karpet dan tekstil penutup lainnya, dari kain kempa, tidak berumbai atau tidak dibentuk flock, sudah jadi maupun belum; mempunyai luas permukaan lebih dari 1 m2
58	5705.00.11	Babut untuk sembahyang, sudah jadi maupun belum; dari kapas
59	5705.00.19	Karpet dan tekstil penutup lainnya, sudah jadi maupun belum; Selain babut untuk sembahyang; Selain dari kapas
60	5705.00.21	Penutup lantai bukan tenunan; dari jenis yang digunakan untuk kendaraan bermotor dari pos <b>87.02 (kendaraan mengangkut 10 org atau lebih termasuk pengemudi), 87.03 (kendaraan bermotor mengangkut kurang dari 10 org termasuk station wagon &amp; mbl balap) atau 87.04 (kendaraan bermotor untuk mengangkut barang)</b> , sudah jadi maupun belum; dari serat jute
61	5705.00.29	Karpet dan tekstil penutup lainnya, sudah jadi maupun belum; Selain penutup lantai bukan tenunan, dari jenis yang digunakan untuk kendaraan bermotor dari pos 87.02 (kendaraan mengangkut 10 org atau lebih termasuk pengemudi), 87.03 (kendaraan bermotor mengangkut kurang dari 10 org termasuk station wagon & mbl balap) atau 87.04 (kendaraan bermotor untuk mengangkut barang); Dari serat jute
62	5705.00.91	Babut untuk sembahyang; sudah jadi maupun belum; selain dari kapas dan selain dari serat jute
63	5705.00.92	Penutup lantai bukan tenunan, dari jenis yang digunakan untuk kendaraan bermotor dari pos 87.02 (kendaraan mengangkut 10 org atau lebih termasuk pengemudi), 87.03 (kendaraan bermotor mengangkut kurang dari 10 org termasuk station wagon & mbl balap) atau 87.04 (kendaraan bermotor untuk mengangkut barang); sudah jadi maupun belum; selain dari kapas dan serat jute
64	5705.00.99	Karpet dan penutup lantai tekstil lainnya, sudah jadi maupun belum; Selain penutup lantai bukan tenunan; dari jenis yang digunakan untuk kendaraan bermotor dari pos 87.02 (kendaraan mengangkut 10 org atau lebih termasuk pengemudi), 87.03 (kendaraan bermotor mengangkut kurang dari 10 org termasuk station wagon & mbl balap) atau 87.04 (kendaraan bermotor untuk mengangkut barang) dan selain babut untuk sembahyang; Selain dari serat jute dan selain dari kapas

## 2. Karakteristik Fisik

Barang produksi pemohon memiliki karakteristik fisik sebagai berikut:

### a. Barang Produksi Pemohon

Standarisasi yang digunakan Pemohon untuk memproduksi dan uji teknis Karpet dan Tekstil Penutup Lantai Lainnya mengacu kepada standar nasional maupun

internasional yaitu Sertifikat Halal dari Majelis Ulama Indonesia, Standar Kesehatan, Keselamatan, Keamanan, dan Lingkungan (K3L) dari Kementerian Perdagangan ISO 9001:2015 tentang designing, manufacturing, and marketing of carpet and rugs dari TUV Rheinland, Carpet Tile Test Report dari Intertek India Private Limited, Carpet Tile/Tufted Test Report dari Australia Wool Testing Authority Ltd, dan Carpet loop pile Test Report dari APL Australia Pty Ltd. Semua jenis barang yang diproduksi oleh IDN telah melalui uji teknis daya tahan tinggi (durability), ketahanan, tahan api, colour fastness dan memiliki kualitas ekspor serta perusahaan saat ini telah melakukan inovasi barang uji teknis anti-bacterial.

Karakteristik fisik Barang Produksi Pemohon yaitu Karpets dan tekstil penutup lantai lainnya, terdiri dari lapisan atas berbulu yang ditenun untuk melekat pada alasnya (*jute*) serta dilapisi dengan lateks di bagian bawahnya.

Ada juga karpets yang terdiri dari lapisan atas berbulu yang dirajut ke kain dasar (primary backing) menghasilkan barang setengah jadi (soft carpet). Selanjutnya, lapisan bawah berupa kain atau tenunan plastik /jute namun dengan teknologi baru variasi ini bertambah dengan menggunakan karet non slip, Non woven felt, SBS, TPR, dan PVC (untuk jenis Carpet Tile). Terdapat aksesoris (renda/frigging, label, dan emblem) atau tanpa aksesoris

Sajadah yang umumnya digunakan di Indonesia, salah satunya adalah Sajadah dengan lapisan atas berbulu yang ditenun untuk melekat pada alasnya. Sajadah macam kedua yang digunakan di Indonesia adalah Sajadah tenunan tipis tanpa lapisan berbulu. Pada umumnya sajadah berumbai.

Pada umumnya, bulu karpets terbuat dari benang sintestis yaitu *polypropylene*, *polyester*, *TC*, *PE*, *nylon*, *acrylic* dan non sintestis seperti *wool*, *cotton* dan *jute*. Terdapat dua jenis karpets berbulu yaitu printing dan non printing.

Adapun jenis karpets yang menggunakan benang *solution dyed* dan dapat di printing juga. Karakter fisik tidak berbeda yang berbeda adalah corak, warna, dan variasi benang, variasi backing. Variasi benang ada yang dicutting dan ada yang *loop* (melingkar) dan bisa kombinasi keduanya.

Jenis karpets yang lain adalah Karpets Rumput Buatan dari bahan sintestis bisa tahan air, air hujan dan panas matahari.

Selain itu terdapat jenis karpets Automotive/Option Mat (produk OEM). Tidak

berbeda dengan karpet lainnya hanya ukuran dan ketebalan tergantung jenis dan kelas kendaraannya sedangkan warna mengikuti warna kendaraan dengan motif sederhana. Kategori jenis karpet dan penutup lantai tekstil lainnya terdiri dari:

**(a) Permadani (rugs)**



**(b) Kesetan (doormat)**



**(c) Karpel Dapur (Kitchen Mat)**

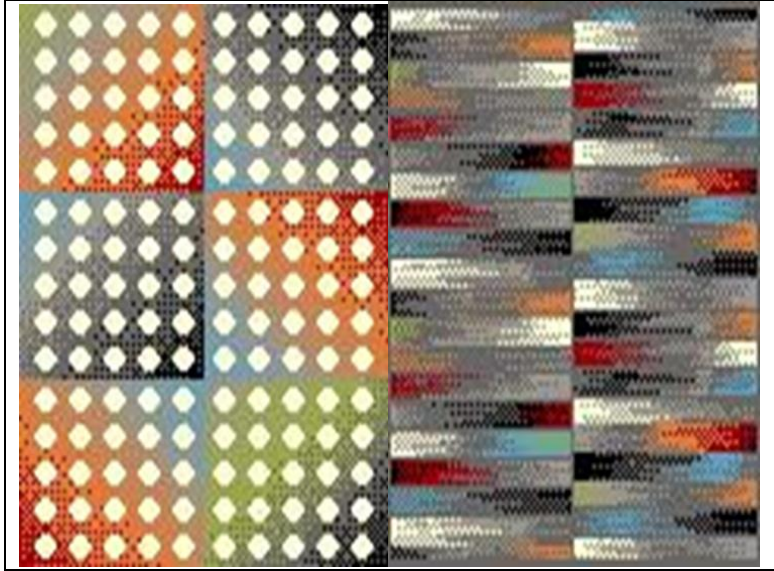

**(d) Karpel Wall to Wall (Wall to Wall carpets rolls)**



**(e) Karpel Tile**



**(f) Sajadah Rol (Prayer Rugs in rolls)**

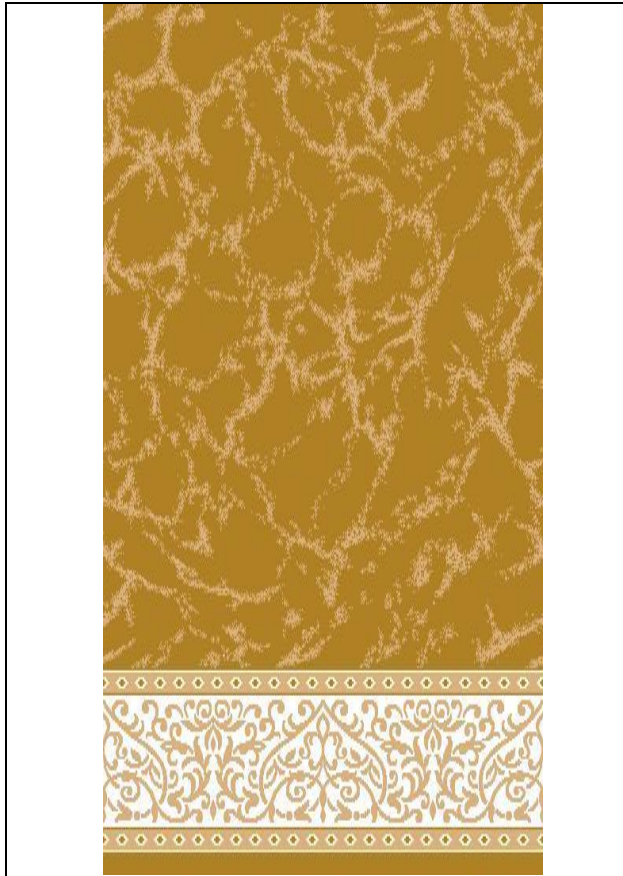

(g) Sajadah lembaran

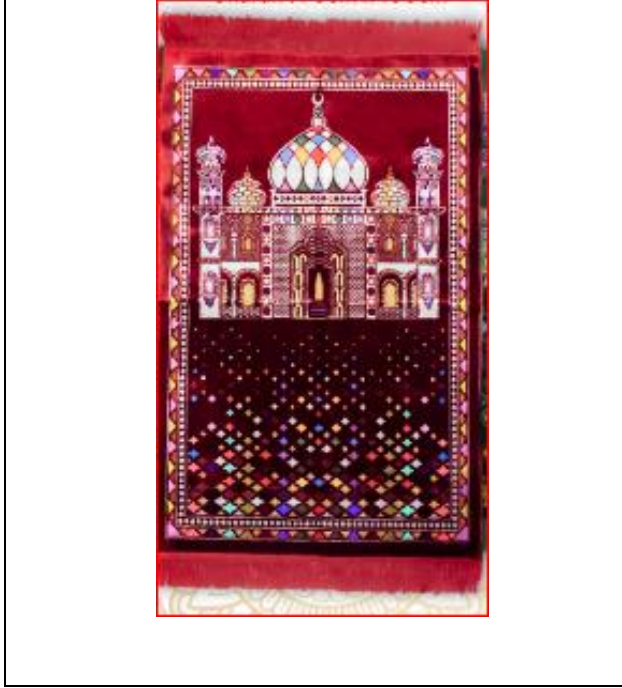

(h) Hambal



**(i) Karpas Rumpas Buatan**

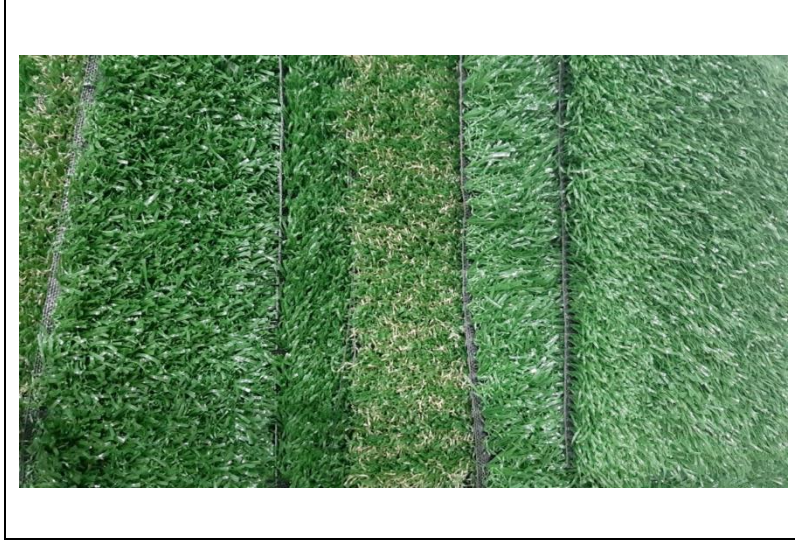

**(j) Karpas Automotive**

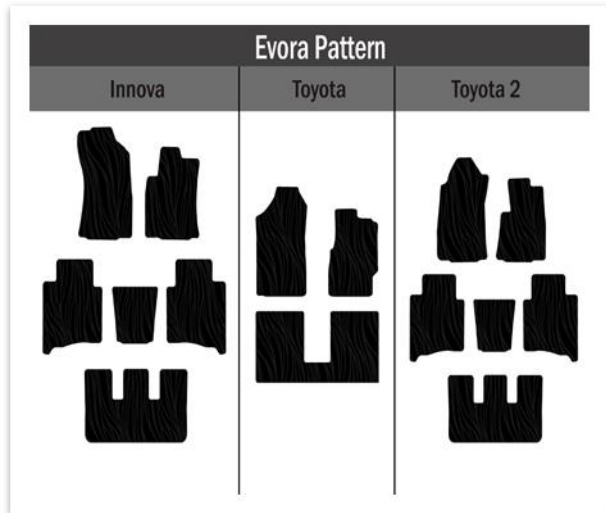

Semua jenis karpas yang seperti di atas bisa diproduksi dengan ukuran dan ketebalan bermacam-macam atau bisa diproduksi sesuai pesanan.

**b. Barang Impor**

Karakteristik fisik karpas dan tekstil penutup lantai lainnya yang diimpor sama persis dengan yang diproduksi Pemohon.

**3. Kegunaan Barang**

Barang produksi pemohon memiliki kegunaan sebagai berikut:

**a. Barang Produksi Pemohon**

Penggunaan Karpas dapat dimanfaatkan untuk mendefinisikan sebuah ruang, hal ini akan sangat terasa manfaatnya pada ruang terbuka diantaranya ruang tamu,

ruang duduk, ruang makan dan ruang lainnya yang kadang hadir tanpa sekat. Penggunaan karpet juga dapat digunakan sebagai interior pada sebuah ruangan yang dapat meredam kebisingan, mencegah polusi udara, memberikan rasa kehangatan, kenyamanan dan kedekatan diantara keluarga sewaktu rebahan di lantai ruangan yang berkarpet. Karpet digunakan untuk perumahan, apartemen, perkantoran, restoran, hotel, project, bandara serta gedung bioskop.

Modifikasi jenis karpet yang sekarang banyak digunakan yaitu karpet tile menyerupai tile/ubin dengan lapisan dasar karet dalam bentuk perlembaran. Karpet Tile ini selain untuk kenyamanan juga untuk estetika karena dapat disusun sejajar dan juga bisa disusun vertikal horizontal, sehingga terlihat corak yang dapat memperindah ruangan. Selain itu karpet tile/ubin memudahkan penggantian bilamana ada bagian tertentu yang rusak atau kotor tidak perlu mengganti semua, cukup bagian tertentu saja yang rusak/kotor, mudah untuk instalasi lainnya seperti kabel listrik dan lain-lain, mudah diangkut pada gedung-gedung tinggi, menjaga temperatur ruangan dan menambah estetika sebuah bangunan.

Untuk jenis karpet rumput buatan ini cukup praktis karena dapat diletakkan di pekarangan rumah dan bisa dipasang dilapangan olahraga sebagai pengganti rumput alam. Karpet juga biasanya digunakan untuk automotive/kendaraan sebagai alas untuk meredam suara dan estetika dan kenyamanan.

Karpet sejenis sajadah merupakan benda yang dimiliki setiap rumah terutama umat muslim. Sajadah biasanya digunakan sebagai alas untuk sholat, baik sholat yang dilaksanakan di rumah-rumah, di mesjid-mesjid maupun yang dilaksanakan di tanah lapang pada saat sholat hari raya dengan memberikan rasa kelembutan, kenyamanan, dan kekhusyukan dalam beribadah.

#### **b. Barang Impor**

Kegunaan dari barang impor karpet dan tekstil penutup lantai lainnya sama dengan yang diproduksi Pemohon.

### **4. Bahan Baku**

Barang produksi Pemohon memiliki bahan baku, sebagai berikut:

#### **a. Barang Produksi Pemohon**

Bahan baku yang digunakan Pemohon untuk memproduksi karpet dan tekstil penutup lantai lainnya adalah berasal dari *polypropylene*, *polyester*, *nylon*, *poly acrylic*, wol, *cotton*, PE, *acrilyc*, TC, jute dan benang sintetis maupun benang lainnya. Lapisan yang digunakan adalah lateks, Lapisan pertama (*Primary Carpet*



Backing), Lapisan kedua (*Secondary Carpet Backing*) berupa *action back*, karet non slip, Non woven felt, SBS, TPR, dan PVC.

#### b. Barang Impor

Bahan baku barang impor pada umumnya sama dengan bahan baku yang digunakan Pemohon untuk memproduksi karpet dan tekstil penutup lantai lainnya

### 5. Pernyataan Barang Sejenis atau Barang yang Secara Langsung Bersaing

Pasal 1 butir 10 dan 11, PP No 34 tahun 2011 menyatakan bahwa barang sejenis adalah barang produksi dalam negeri yang identik atau sama dalam segala hal dengan barang impor atau barang yang memiliki karakteristik menyerupai barang yang diimpor. Barang Yang Secara Langsung Bersaing adalah barang produksi dalam negeri yang dalam penggunaannya dapat menggantikan barang yang diselidiki.

Berdasarkan penjelasan yang disampaikan pada angka 2-4 di atas, Pemohon meyakini bahwa barang karpet dan tekstil penutup lantai lainnya yang diproduksi pemohon adalah **barang sejenis** atau **barang yang secara langsung bersaing** dengan barang impor, karena memiliki kesamaan dari karakteristik fisik, bahan baku dan kegunaan.

## E. INFORMASI LONJAKAN JUMLAH BARANG IMPOR

### 1. Jumlah Impor

**Tabel 3: Jumlah Impor Barang Yang Dimintakan Perlindungan (Absolut & Relatif)**

Uraian	Unit	Tahun		
		2020	2021	2022
Jumlah Impor	Ton	3.329	1.848	5.004
Perubahan	%		(44,51)	170,85
Tren Impor	%			22,60
Produksi Nasional	Indeks	100	105,11	99,88
Impor Relatif	Indeks	100	52,81	150,50
Perubahan	%		(47,19)	184,96
Tren Impor Relatif	%			22,68

Sumber: Badan Pusat Statistik (BPS), data anggota asosiasi, dan Pemohon

Berdasarkan data pada tabel 3 diatas, Jumlah impor Barang Yang Diselidiki secara Absolut awalnya mengalami penurunan dari tahun 2020 sejumlah 3.329 Ton menjadi 1.848 Ton pada tahun 2021, namun pada tahun 2022 jumlah impor terjadi lonjakan menjadi 5.004 Ton. Tren lonjakan jumlah impor Barang Yang

Diselidiki secara absolut selama tahun 2020-2022 adalah sebesar 22,60 %.

Kemudian berdasarkan data pada tabel 3 diatas juga, Jumlah impor Barang Yang Diselidiki awalnya mengalami penurunan terhadap produksi nasional yaitu pada tahun 2020 sebesar 100 poin indeks menjadi 52,81 poin indeks di tahun 2021, namun terjadi lonjakan yang cukup tinggi pada tahun 2022 menjadi 150,50 poin indeks. Tren lonjakan jumlah impor Barang Yang Diselidiki secara relatif terhadap produksi nasional selama tahun 2020-2022 adalah sebesar 22,68 %.

## 2. Pangsa Impor

**Tabel 4: Pangsa Negara Asal Impor**

No	Negara Asal Impor *)	2020		2021		2022	
		Volume (Ton)	Pangsa (%)	Volume (Ton)	Pangsa (%)	Volume (Ton)	Pangsa (%)
1	VIETNAM	13	0,40	0,01	0,00	2.017	40,30
2	TURKI	493	14,82	207	11,22	1.475	29,48
3	MALAYSIA	248	7,44	605	32,72	498	9,96
4	JEPANG	420	12,62	524	28,34	362	7,23
5	REPUBLIK RAKYAT TIONGKOK (RRT)	701	21,06	294	15,89	313	6,26
6	THAILAND	112	3,35	32	1,74	159	3,17
7	NEGARA LAIN	1.342	40,31	186	10,09	180	3,60
<b>Dunia</b>		<b>3.329</b>	<b>100,00</b>	<b>1.848</b>	<b>100,00</b>	<b>5.004</b>	<b>100,00</b>

Sumber: Badan Pusat Statistik, diolah

Sebagaimana terlihat pada table 4 diatas, Negara asal impor terbesar pada tahun 2022 adalah Vietnam dengan pangsa pasar impor sebesar 40,30%, diikuti oleh Turki dengan pangsa pasar impor sebesar 29,48%, Malaysia dengan pangsa pasar impor sebesar 9,96%, Jepang dengan pangsa pasar impor sebesar 7,23%, Republik Rakyat Tiongkok (RRT) dengan pangsa pasar impor sebesar 6,26% dan Thailand dengan pangsa pasar impor sebesar 3,17% dan negara lainnya di bawah 3% dengan pangsa pasar impor sebesar 3,60%.

## F. INFORMASI KERUGIAN PEMOHON

**Tabel 5: Indikator Kinerja Pemohon**

NO.	URAIAN	Satuan	Tahun			Perubahan (%)		Tren (%)
			2020	2021	2022	20/21	21/22	20-22
1	Produksi	Indeks	100,00	102,89	99,71	2,89	(3,10)	(0,15)
2	Penjualan Domestik	Indeks	100,00	104,51	97,23	4,51	(6,97)	(1,40)
3	Produktivitas	Indeks	100,00	111,34	110,75	11,34	(0,53)	5,24

4	Kapasitas Terpakai	Indeks	100,00	102,89	99,71	2,89	(3,10)	(0,15)
5	Keuntungan / Kerugian	Indeks	100,00	51,13	51,20	(48,87)	0,13	(28,45)
6	Tenaga Kerja	Indeks	100,00	92,41	90,03	(7,59)	(2,58)	(5,12)
7	Persediaan Akhir	Indeks	100,00	97,60	109,40	(2,40)	12,08	4,59

Sumber: Pemohon

Berikut adalah penjelasan indikator kinerja IDN Pemohon:

#### a. Produksi

Volume Produksi pemohon mengalami peningkatan yaitu dari 100 poin indeks ditahun 2020 menjadi 102,89 poin indeks ditahun 2021. Meskipun mengalami peningkatan selama tahun 2020-2021, namun pada tahun selanjutnya volume produksi mengalami penurunan menjadi 99,71 poin indeks ditahun 2022 dari sebelumnya 102,89 poin indeks ditahun 2021.

Selama periode 2020-2022 volume produksi Pemohon mengalami penurunan dengan tren sebesar 0,15%. Penurunan volume produksi terjadi dikarenakan adanya penurunan permintaan atas produk pemohon disaat barang impor memenuhi pasar Indonesia.

#### b. Penjualan domestik

Penjualan Domestik Pemohon mengalami peningkatan yaitu dari 100 poin indeks ditahun 2020 menjadi 104,51 poin indeks ditahun 2021 dan kembali menurun menjadi 97,23 poin indeks di tahun 2022. Selama periode 2020-2022 penjualan domestik Pemohon mengalami penurunan dengan tren sebesar 1,40%. Penurunan penjualan domestik tersebut dikarenakan adanya tekanan barang impor yang membanjiri pasar Indonesia.

#### c. Produktivitas

Produktivitas Pemohon pada tahun 2020 sebesar 100 poin indeks, sedangkan pada tahun 2021 produktivitas mengalami kenaikan yaitu sebesar 111,34 poin indeks namun pada tahun selanjutnya di 2021 produktivitas mengalami penurunan sedikit menjadi 110,75 poin indeks. Selama periode 2020-2022 mengalami tren peningkatan produktivitas sebesar 5,24%. Adapun peningkatan produktivitas dikarenakan menurunnya jumlah tenaga kerja imbas dari peningkatan barang impor.

#### d. Kapasitas Terpakai

Kapasitas Terpakai Pemohon mengalami peningkatan yaitu 100 poin indeks ditahun 2020 menjadi 102,89 poin indeks ditahun 2021. Pemohon meningkatkan produksi ditahun 2021 karena konsumsi karpet dalam negeri sangat besar dan meningkat dari tahun ke tahun sedangkan pada tahun 2022

kapasitas terpakai menurun menjadi 99,71 poin indeks dikarenakan *demand* menurun akibat peningkatan impor. Selama periode 2020-2022, kapasitas terpasang Pemohon sebesar 100 poin indeks mampu produksi untuk memenuhi permintaan lokal dan menghindari produk barang impor yang membanjiri pasar Indonesia.

**e. Keuntungan/Kerugian**

Pada tahun 2020 keuntungan Pemohon sebesar 100 poin indeks, tetapi pada tahun 2021 mengalami penurunan keuntungan menjadi 51,13 poin indeks dan pada tahun 2022 sedikit sekali kenaikan yaitu 51,20 poin indeks namun masih lebih rendah dibandingkan keuntungan tahun 2020. Selama periode 2020-2022 Pemohon mengalami penurunan keuntungan dengan tren sebesar 28,45%.

**f. Tenaga Kerja**

Pemohon menurunkan jumlah tenaga kerja dari 100 poin indeks pada tahun 2020 ke 92,41 poin indeks pada tahun 2021. Di tahun 2022, terjadi penurunan kembali jumlah tenaga kerja menjadi 90,03 poin indeks. Pemohon terpaksa merumahkan tenaga kerja untuk efisiensi diakibatkan menurunnya kinerja akibat gempuran barang impor dan terpaksa menghentikan mesin produksi disebabkan penurunan pesanan dari pelanggan yang beralih untuk beli produk impor yang sejenis atau bersaing dengan produk Pemohon.

**g. Persediaan akhir**

Pada tahun 2020 persediaan akhir pemohon adalah 100 poin indeks dan kemudian mengalami pengurangan persediaan pada tahun 2021 menjadi 97,60 poin indeks. Namun kemudian pada tahun 2022 persediaan akhir mengalami kenaikan menjadi 109,40 poin indeks dikarenakan penjualan menurun dan barang yang beredar dipasaran merupakan barang impor sehingga porsi pangsa pasar terambil alih oleh produk impor.

## G. PANGSA PASAR

Tabel 6: Kondisi Pasar Dalam Negeri

NO	URAIAN	Satuan	Tahun			Perubahan (%)		Tren (%)
			2020	2021	2022	20/21	21/22	20-22
1	Konsumsi Nasional	Indeks	100	107,99	112,68	7,99	4,34	6,15
2	Penjualan Domestik Pemohon	Indeks	100	104,51	97,23	4,51	(6,97)	(1,40)
3	Penjualan Domestik Non Pemohon	Indeks	100	138,35	150,29	38,35	8,63	22,59
4	Jumlah Impor	Ton	3.329	1.848	5.004	(44,51)	170,85	22,60
5	Pangsa Pasar Pemohon	Indeks	100	96,78	86,29	(3,22)	(10,84)	(7,11)
6	Pangsa Pasar Non Pemohon	Indeks	100	128,11	133,38	28,11	4,11	15,49
7	Pangsa Pasar Impor	Indeks	100	51,39	133,40	(48,61)	159,58	15,50

Sumber: Asosiasi Pertekstilan Indonesia, IDN dan BPS, diolah

Pangsa pasar Pemohon yang semula 100 poin indeks ditahun 2020 mengalami penurunan menjadi 96,78 poin indeks ditahun 2021 dan pangsa pasar Impor di tahun 2020 sebesar 100 poin indeks menurun menjadi 51,39 poin indeks di tahun 2021. Akan tetapi pada tahun 2022 pangsa pasar Pemohon mengalami penurunan yaitu sebesar 86,29 poin indeks ditengah pangsa pasar Impor yang terus meningkat menjadi 133,40 poin indeks. Selama periode 2020-2022 Pangsa pasar Pemohon mengalami penurunan dengan tren sebesar 7,11% sedangkan pangsa pasar Impor mengalami peningkatan tren sebesar 15,50%.

## H. PENYESUAIAN STRUKTURAL

Sejak diberlakukannya BMTP berdasarkan Peraturan Menteri Keuangan (PMK) Nomor 10/PMK.010/2021 tentang Pengenaan Bea Masuk Tindakan Pengamanan Terhadap Impor Produk Karpet dan Tekstil Penutup Lantai Lainnya, Pemohon telah melakukan beberapa penyesuaian struktural sesuai dengan komitmen dalam rencana program yang tertuang dalam laporan akhir hasil penyelidikan tindakan pengamanan perdagangan terhadap impor barang karpet dan tekstil penutup lantai lainnya adapun status pelaksanaannya dapat digambarkan pada tabel berikut:

**Tabel 7: Realisasi Pelaksanaan Penyesuaian Struktural**

No.	Rencana Aksi	Tahapan Aksi	Status	
			Terealisasi (%)	Belum Terealisasi (%)
1	Meningkatkan sistem teknologi produksi dengan cara membeli mesin dengan model tercanggih, serta mengganti mesin-mesin lama menjadi mesin yang lebih baru agar produksi dapat lebih efisien.	Mencari informasi yang terkait dengan mesin efisiensi dan produktivitas tinggi.	76,67	23,33
		Melakukan pembelian mesin baru.	71,11	28,89
		Melakukan instalasi dan mesin baru mulai beroperasi.	54,44	45,56
2	Melakukan inovasi produk dengan menambahkan variasi produk, serta meningkatkan kualitas produk untuk mengembangkan penjualan bernilai tambah.	Melakukan penelitian untuk membuat sampel barang baru yang dapat diterima di pasar.	75,00	25,00
		Melakukan pengembangan sampel barang baru dan melakukan pengujian ke pasar.	58,33	41,67
		Mulai produksi barang baru berkualitas tinggi yang telah diterima dengan baik di pasar.	58,33	41,67
3	Pengembangan SDM dengan memberikan pelatihan dalam rangka meningkatkan keahlian dan performa tenaga kerja.	Melakukan pelatihan pengoperasian mesin baru dengan cara mendatangkan trainer dari luar negeri.	26,67	73,33
		Melakukan pelatihan perbaikan	30,56	69,44

		mesin teknologi baru.		
		Meningkatkan jumlah pelatihan karyawan untuk meningkatkan skill mereka.	68,33	31,67
	<b>Rata-rata</b>		57,72	42,28

Sumber: Pemohon

Adapun nilai persentase pelaksanaan dapat dijabarkan sebagai berikut:

1. Meningkatkan sistem teknologi produksi dengan cara membeli mesin dengan model tercanggih, serta mengganti mesin-mesin lama menjadi mesin yang lebih baru agar produksi dapat lebih efisien.
  - a. Mencari informasi yang terkait dengan mesin efisiensi dan produktivitas tinggi. Dalam peningkatan sistem teknologi harus mencari informasi terkait dengan mesin efisiensi dan produktivitas tinggi dimana sudah terealisasi 76,67%
  - b. Melakukan pembelian mesin baru sudah terealisasi 71,11% dan belum terealisasi 28,89%
  - c. Melakukan instalasi dan mesin baru mulai beroperasi sudah terealisasi 54,44% dan belum terealisasi 45,56% dikarenakan instalasi dan pengoperasian mesin baru membutuhkan kedatangan dari teknisi luar negeri untuk memberikan paparan dan pelatihan bagi operator dan beberapa sparepart yang dikirimkan ada yang belum sampai.
2. Melakukan inovasi produk dengan menambahkan variasi produk, serta meningkatkan kualitas produk untuk mengembangkan penjualan bernilai tambah dalam kualitas, fungsionalitas, atau daya tarik bagi pelanggan.
  - a. Melakukan penelitian untuk membuat sampel barang baru yang dapat diterima di pasar. Perusahaan sudah melakukan pengembangan produk yaitu karpet anti bakteri dan perubahan atau peningkatan dalam aspek estetika dimana sudah terealisasi 75,00%.
  - b. Melakukan pengembangan sampel barang baru dan melakukan pengujian ke pasar. Agar menghasilkan produk sepenuhnya baru dan menciptakan perubahan besar terhadap industri atau masyarakat, Pemohon sudah melakukan pengujian ke pasar dalam negeri yang sudah terealisasi 58,33% dan belum terealisasi 41,67% dikarenakan masih membutuhkan waktu dan riset serta pelatihan bagi tenaga kerja yang memiliki kompetensi yang baik. Namun hal ini terhambat

- dikarenakan untuk pekerja yang memiliki potensi memerlukan pengeluaran yang lebih besar dan kondisi Perusahaan saat ini sedang tahap pemulihan dan pasar industri dalam negeri masih dibanjiri produk yang bukan produksi dalam negeri.
- c. Mulai produksi barang baru berkualitas tinggi yang telah diterima dengan baik di pasar. Meluncurkan produk baru yang memiliki keunikan, atau nilai tambah yang dapat memuaskan konsumen dengan produk berkualitas tinggi tetapi harganya lebih terjangkau dengan realisasi sebesar 58,33% dan 41,67% belum terealisasi.
3. Pengembangan SDM dengan memberikan pelatihan dalam rangka meningkatkan keahlian dan performa tenaga kerja.
- a. Melakukan pelatihan pengoperasian mesin baru dengan cara mendatangkan trainer dari luar negeri sudah terealisasi 26,67%. Adapun belum terealisasinya sebesar 73,33% dikarenakan pada pengenaan BMTP tahun pertama sulit mendatangkan trainer dari luar negeri akibat pandemi covid 19.
  - b. Melakukan pelatihan perbaikan mesin teknologi baru. Kami belum bisa mengadakan pelatihan dari tenaga ahli dikarenakan mesin baru belum seluruhnya di instalasi dan belum beroperasi. Sehingga realisasi baru sebesar 30,56%.
  - c. Meningkatkan jumlah pelatihan karyawan untuk meningkatkan skill mereka. Tidak ada pelatihan dari tenaga ahli tetapi kami melakukan program pelatihan yang dilakukan oleh pelatih senior secara rutin, yang sudah terealisasi 68,33% dan belum terealisasi 31,67%

Total pencapaian penyesuaian struktural pemohon adalah 57,72%, terdapat beberapa penyesuaian struktural yang belum terealisasi. Berdasarkan hal tersebut, program penyesuaian struktural namun terdapat kendala sehingga terdapat hal yang belum secara optimal untuk dilakukan oleh Pemohon. Dikarenakan masih banyaknya barang impor karpet dan tekstil penutup lantai lainnya masih memberikan pengaruh terhadap belum optimalnya pelaksanaan program Penyesuaian struktural yang menjadi penyebab terhambatnya pemulihan kerugian Pemohon.

## **I. PERMOHONAN PENYELIDIKAN PERPANJANGAN PENGENAAN TINDAKAN PENGAMANAN PERDAGANGAN**

Sehubungan dengan belum pulihnya kerugian serius atau ancaman kerugian serius



yang diderita Pemohon dari tahun 2020-2022 sebagaimana diuraikan pada tabel 5 (indikator kinerja) serta masih belum selesainya penyesuaian struktural sebagaimana diuraikan pada tabel 7, maka Pemohon meminta kepada Pemerintah Republik Indonesia untuk memperpanjang pengenaan BMTP terhadap importasi barang impor karpet dan tekstil penutup lantai lainnya.

#### **J. KESEDIAAN UNTUK BEKERJA SAMA**

Pemohon bersedia untuk bekerja sama sepenuhnya sepanjang proses penyelidikan terkait pengajuan permohonan dalam rangka perpanjangan Pengenaan Tindakan Pengamanan Perdagangan terhadap impor barang Karpet dan tekstil penutup lantai lainnya

Jakarta, 15 Agustus 2023

**BADAN PENGURUS PUSAT  
ASOSIASI PERTEKSTILAN INDONESIA**

  
  
**ASOSIASI PERTEKSTILAN INDONESIA**  
**INDONESIAN TEXTILE ASSOCIATION**

**Jemmy Kartiwa**  
*Ketua Umum*

**Asosiasi Pertekstilan Indonesia**

**Lampiran 1.**  
**Nama dan Alamat Importir**

- 1. PT. SONIA IMPEX**  
JL. JATINEGARA BARAT NO.120 RT/RW 017/002 KAMPUNG MELAYU JAKARTA TIMUR
- 2. PT. INDOWARCO JAYA**  
JL. KH. MAS MANSYUR NO.44F KEL. KEBON MELATI KEC. TANAH ABANG, JAKARTA
- 3. PT. BARAT LAUTAN PERKASA**  
RUKO ENGGANO MEGAH NO.9T JL. ENGGANO RAYA TANJUNG PRIOK JAKARTA UTARA
- 4. PT MASTER MAT INDONESIA**  
JL. KETUPA NO. 40 RT. 005 RW. 009 KETABANG, GENTENG, SURABAYA, JAWA TIMUR
- 5. CV.BERLIAN INTI CAHAYA**  
JL. DANAU SUNTER UTARA KAV.60 BLOCK A. NO.10 KEL. SUNTER AGUNG KEC.
- 6. PT. KENCANA SUMBER INTAN**  
ALAMANDA TOWER LT.25 WORKSTATION 03, JL TB SIMATUPANG KAV.23-24, JAKSEL
- 7. PT. YASHA PRATAMA INDONESIA**  
JL. CIPEDES TENGAH NO. 170, KEL. CIPEDES, KEC. SUKAJADI, KOTA BANDUNG
- 8. CV. GREENWICH INTERNATIONAL**  
JL. SEMARANG INDAH BLOK B-VII NO.1, KE. TAWANGMAS, SEMARANG BARAT, SEMARANG
- 9. PT. PUTRA ASAHAN JAYATRANS**  
JL. MERBAU NO 2-J KELURAHAN SEKIP KECAMATAN MEDAN PETISAH
- 10. CV MITRA PERKASA**  
RUKO MUTIARA MARINA KAV 2F, TAWANGSARI, SEMARANG, JAWA TENGAH
- 11. JAYA ABADI MAS**  
JL. DI PANJAITAN NO. 14 BYPASS, JAKARTA TIMUR, KODE POS 13350  
TEL: 021-85915988, 021-8196849, FAX: 021-8198976

**Lampiran 2.**  
**Nama dan Alamat Eksportir**

- 1. OZAKBULUT TEKSTIL INSAAT SAN VE DIS TIC**  
ATATURK MAH.YILDIRIM BETAZIT CAD.ERTAS SOK NO.32
- 2. TIANJIN SHENGRONG TEXTILE CO., LTD**  
WEST 500, CUIHUANGKOU, WUQING, DISTRICT, TIANJIN,
- 3. KARADENIZ MENSUCAT SAN VE TIC LTD**  
STI IKITELLI ORG SAN BOLGESI BIKSAN KOOP B1 BLOK
- 4. SUZHOU UNIVERSE IMPORT AND EXPORT CO**  
ROOM 1301, BLOCK 1, NO. 309 ZHENGHE ROAD, CHENGXIA
- 5. TIANJIN JIACHUAN CARPET CO., LTD**  
BEIXINZHUANG VILLAGE, CUIHUANGKOU TOWN, WUQING DIS
- 6. HUITAI TEXTILE CO., LTD.**  
NO.3 XINAN ROAD, FOTANG TOWN INDUSTRIAL PARK, YIWU
- 7. JIANGSU KINGDAY TEXTILE CO LTD**  
WEIWU ROAD LIANSHUI ECONOMIC DEVELOPMENT ZONE HUAI
- 8. BEDIROGLU TEKSTIL IML.ITH.SAN VE TIC.LTD**  
HICRET MAH. YILDIRIM BEYAZIT CD.NO:165/1 BOLLUCA-
- 9. SAHAN IC VE DIS TIC.LTD.STI.**  
5.ORG.SAN.BOL.83 536 NOLU CAD.NO:3 BASPINAR
- 10. HEBEI YAAO TEXTILE CO., LTD**  
WEST OF LIUHETUN VILLAGE XINGNAN RURAL AREA GAOYAN
- 11. WUXI DIAMOND CARPET MANUFACTURING CO, LTD**  
NO. 28 NONGSHI ROAD, TAMAN INDUSTRI NONGBA, DONGBEITANG, WUXI  
KODE POS: 214191.
- 12. SHEN ZHEN TAI PING CARPETS**  
1ST QIANJIN ROAD, BAO AN INDUSTRIAL ZONE, SHENZHEN,CHINA.

**Lampiran 3.**  
**Nama dan Alamat Asosiasi Importir**

**1. GINSI (Gabungan Importir Nasional Seluruh Indonesia)**

Jl. Raya Kelapa Nias No.27, RT.1/RW.12, Pegangsaan Dua, Kec. Klp. Gading, Jkt Utara, Daerah  
Khusus Ibukota Jakarta 14240



**K P P I**

KEMENTERIAN  
PERDAGANGAN  
REPUBLIK INDONESIA

**Komite Pengamanan Perdagangan Indonesia**  
Jalan M.I Ridwan Rais No.5 Jakarta 10110 Telp. 021-3857758

**PENGUMUMAN  
KOMITE PENGAMANAN PERDAGANGAN INDONESIA  
NOMOR: 04/KPPI/PENG/08/2023**

**TENTANG**

**DIMULAINYA PENYELIDIKAN PERPANJANGAN TINDAKAN PENGAMANAN  
PERDAGANGAN (SAFEGUARD MEASURES)  
TERHADAP IMPOR BARANG  
"KARPET DAN TEKSTIL PENUTUP LANTAI LAINNYA"**

Bersama ini diberitahukan bahwa Komite Pengamanan Perdagangan Indonesia (KPPI) melakukan penyelidikan perpanjangan Tindakan Pengamanan Perdagangan terhadap impor barang **Karpet dan Tekstil Penutup Lantai Lainnya**. Penyelidikan tersebut dilakukan atas permohonan secara resmi dari Asosiasi Pertekstilan Indonesia (API) mewakili PT. Universal Carpet And Rugs, PT. Classic Prima Carpet Industries, dan PT. Anugrah Esa Mulia yang diajukan kepada KPPI pada tanggal 15 Agustus 2023. API meminta KPPI untuk melakukan penyelidikan perpanjangan Tindakan Pengamanan Perdagangan (*Safeguard Measures*) terhadap impor barang **Karpet dan Tekstil Penutup Lantai Lainnya** yang termasuk ke dalam pos tarif Bab 57 dengan 64 (enam puluh empat) nomor *Harmonized System* (HS) 8 digit, sesuai dengan Buku Tarif Kepabeanan Indonesia (BTKI) Tahun 2022. Alasan Pemohon meminta dilakukan penyelidikan perpanjangan karena Pemohon masih mengalami Kerugian Serius atau Ancaman Kerugian Serius dan masih memerlukan tambahan waktu untuk menyelesaikan program penyesuaian struktural secara optimal sebagaimana yang telah dijanjikan sebelumnya.

Setelah dilakukan penelitian atas permohonan dimaksud, KPPI memperoleh bukti awal yang mengindikasikan masih terjadinya Kerugian Serius atau Ancaman Kerugian Serius dan belum optimalnya realisasi penyesuaian struktural. Oleh karena itu, Pemohon masih membutuhkan tambahan waktu untuk menyelesaikan program penyesuaian struktural tersebut.

Sehubungan dengan hal tersebut dan berdasarkan Peraturan Pemerintah Republik Indonesia Nomor 34 Tahun 2011 tentang Tindakan Antidumping, Tindakan Imbalan, dan Tindakan Pengamanan Perdagangan, maka KPPI menetapkan dimulainya (inisiasi) penyelidikan perpanjangan Tindakan Pengamanan Perdagangan (*Safeguard Measures*) terhadap impor barang **Karpet dan Tekstil Penutup Lantai Lainnya** sejak tanggal Pengumuman ini.

Sehubungan dengan hal tersebut, KPPI mengundang semua pihak yang memiliki kepentingan (*interested parties*) untuk mendaftarkan diri selambat-lambatnya 15 (lima belas) hari sejak tanggal dimulainya (inisiasi) penyelidikan perpanjangan atau tanggal 1 September 2023 dan disampaikan secara tertulis kepada:

**KOMITE PENGAMANAN PERDAGANGAN INDONESIA**  
KEMENTERIAN PERDAGANGAN REPUBLIK INDONESIA  
Jl. M.I. Ridwan Rais No. 5, Gedung I, Lantai 5, Jakarta 10110  
Telp/Fax: (021) 3857758, E-mail: [kpqi@kemendag.go.id](mailto:kpqi@kemendag.go.id)

Jakarta, 18 Agustus 2023

Ketua

TTD

Mardjoko

KPPI  
Indonesian Safeguards Committee  
Jalan M.1 Ridwan Rais No.5 Jakarta 10110 Tel. 021-3857758

ANNOUNCEMENT  
INDONESIAN SAFEGUARDS COMMITTEE  
NUMBER: 04/KPPI/PENG/08/2023

ABOUT  
COMMENCEMENT OF INVESTIGATION INTO THE EXTENSION OF TRADE SAFEGUARD  
MEASURES  
AGAINST THE IMPORT OF GOODS  
"CARPETS AND OTHER FLOOR COVERING TEXTILES"

It is hereby informed that the Indonesian Safeguards Committee (KPPI) conducted an investigation into the extension of the Trade Security Measures against the import of Carpets and Other Floor Covering Textiles. The investigation was carried out at the official request of the Indonesian Textile Association (API) representing PT. Universal Carpet And Rugs, PT. Classic Prima Carpet Industries, and PT. Anugrah Esa Mulia submitted to KPPI on August 15, 2023, API asked KPPI to investigate the extension of Trade Security Measures (*Safeguard Measures*) against imports of Carpets and Other Floor Covering Textiles included in the Chapter 57 tariff post with 64 (sixty-four) *Harmonized System* numbers (HS) 8 digits, according to the Indonesian Customs Tariff Book (BTKI) Year 2022. The reason why the Applicant requested an extension investigation is because the Applicant is still experiencing Serious Losses or Threats of Serious Losses and still requires additional time to optimally complete the structural adjustment program as previously promised.

After conducting research on the application, KPPI obtained preliminary evidence indicating that there was still a Serious Loss or Threat of Serious Loss and the realization of structural adjustments had not been optimal. Therefore, the Applicant still needs additional time to complete the structural adjustment program.

In connection with this and based on the Government Regulation of the Republic of Indonesia Number 34 of 2011 concerning Antidumping Measures, Reward Measures, and Trade Security Measures, KPPI stipulates the initiation of an investigation into the extension of Trade Security Measures (*Safeguard Measures*) on the import of Carpets and Other Floor Covering Textiles from the date of this Announcement.

In this regard, KPPI invites all interested parties to register no later than 15 (fifteen) days from the date of commencement (initiation) of the extension investigation or September 1, 2023 and submit in writing to:

KOMITE PENGAMANAN PERDAGANGAN INDONESIA - KPPI  
(INDONESIAN SAFEGUARDS COMMITTEE)

MINISTRY OF TRADE REPUBLIC INDONESIA. M.1. Ridwan Rais No. 5, Building I, 5th  
Floor, Jakarta 10110Tel/Fax: (021) 3857758. E-mail: kppi@kemendag.go.id

Jakarta, 18th August .2023

Head

TTD  
Mordjoko

**KEMENTERIAN PERDAGANGAN**  
**KOMITE PENGAMANAN PERDAGANGAN INDONESIA**

Jalan M.I. Ridwan Rais No.5 Jakarta Pusat 10110  
Tel. 021-3857758, Fax. 021-3857758  
kppi.kemendag.go.id

Jakarta, 18 August 2023  
Ref. No.: 118/KPPI/08/2023

**His Excellency**  
**The Ambassador of Turkiye**  
**The Embassy of Turkiye in Jakarta**  
Jl. . HR. Rasuna Said Kav. 1 Kuningan Timur Setiabudi  
Jakarta Selatan 12950  
Ph: [\(021\) 5256250](tel:0215256250)

**Subject:** Initiation of Indonesia's Safeguard Investigation Regarding the Extension of Safeguard Measures on Carpets and Other Textile Floor Coverings under Harmonized System (HS.) Code Chapter 57 covering of 64 HS Numbers 8-digit according to Indonesia Tariff Book Classification 2022

Your Excellency,

With regard to the above mentioned subject and referring to the announcement of initiation of Safeguards investigation No. 04/KPPI/PENG/08/2023 dated 18 August 2023, we would like to pleased kindly find attached:

- Announcement of the initiation of safeguards investigation; and
- The non-confidential summary of the application

It would be appreciated if this announcement could be transmitted to the relevant parties in Turkiye. Those having substantial interest and wishing to be considered as interested parties in this investigation should submit written request within 15 days from the date of initiation to the Investigating Authority (1 September 2023). All submissions and request made by interested parties must be sent both in written letter and in electronic format, and must indicate the name, address, e-mail address, telephone and fax number of the interested parties. All correspondence on this proceeding should be addressed to:

INDONESIAN SAFEGUARDS COMMITTEE  
KOMITE PENGAMANAN PERDAGANGAN INDONESIA (KPPI)  
M.I. Ridwan Rais Street No. 5, Building I, 5<sup>th</sup> Floor, Jakarta 10110  
Telephone / Facsimile: 021-3857758  
E-mail: [kppi@kemendag.go.id](mailto:kppi@kemendag.go.id)

Thank you for your kind attention and cooperation.

Yours sincerely,

  
Mardjoko  
Chairman